

スタンペディアオークション

第30回セールカタログ Lot. 250 - 1831

フロア 2024年7月14日(日) 12:30

会場 全日本切手展2024会場内、特設会場(錦糸町駅前マルイ8階)

全日本切手展2024会場への入場には所定の入場料がかかります(詳細本誌5ページ)。

本誌掲載 Lot.250-823、および別冊「中国切手・郵便史特集 (Lot.1-249)」は、メールの部として開催します。



839

842

942



824

904

906

927



983

992

994

1056

1556

冊子
無料

スタンペディアオークション株式会社

〒102-0083 千代田区麹町 4-7 パークハウス麹町プレイス 803 FAX: 03-6800-5384

<http://auction.stampedia.net>

通常セール入札用アドレス: bid@stampedia.net 事務用アドレス: auction@stampedia.net

古物商許可 東京都公安委員会 第301001906107号

<ご案内>

全日本切手展2024実行委員会のお誘いにより、今回のフロアセールは同展覧会の会場で日曜日に開催することになりました。

スケジュールの都合上、従来フロアセールの後に開催されていたライブビッド(メールの部)が、フロアセールの前日に開催されます。

ライブビッド(土曜日)→フロアセール(日曜日)と順番が逆になり、日にちも異なりますので、お気をつけください。

	前回(第29回セール)	今回(第30回セール)
フロア会場	綿商会館	全日本切手展2024会場内、特設会場
フロア開催	土曜日 12:30	日曜日 12:30(7月14日) 対象: Lot.824-1831
ライブ開催	土曜日 18:30	土曜日 20:30(7月13日) 対象: メール部(Lot.1-823)
順番	フロア→ライブ	ライブ(Lot.1-823/7月13日)→フロア(Lot.824-1831/7月14日)
落札品の現地受取	フロア落札品のみ	フロア落札品のみ(メール部の落札品は郵送します)
フロア会場入場費	無料	有料 *5 ページをご覧ください
事前入札の締切	金曜正午(4/12)	土曜正午(7月13日正午) * 郵便入札は7/12 到着分まで

2024/7/13(土)

メールの部・ライブビッド 20:30 開始

フロアセールを行わない代わりに、インターネット経由のライブビッドを行います。以下いずれかの方法でご参加ください。

(1) 事前入札を郵便・ファクス・メールで送る (2) ライブビッドを経由した競りに参加する(P.86 参照)

Lot. 1 - 249 (別冊「中国切手・郵便史特集」)

category		category		category	
1 -	中国 インカミング	15 -	中国初期 FFC	78 -	旧中国
10 -	在中国局	21 -	中国・初期航空便	215 -	新中国

Lot. 250 - 823 (本カタログ 86 ページ以降に掲載)

category		category		category	
250 -	香港	493 -	ドイツ	676 -	トピカル・テーマチック等
262 -	台湾	512 -	スイス	681 -	絵葉書
269 -	満州	515 -	オーストリー	684 -	その他・非郵趣
318 -	中国占領地	519 -	中欧	691 -	在日本外国局
325 -	韓国	527 -	バルカン半島・トルコ	693 -	インカミングメール
331 -	北朝鮮	536 -	北欧	732 -	南方占領地
332 -	蘭印・インドネシア	553 -	バルト三国	734 -	南方占領地マライ
337 -	ブータン	554 -	東欧	769 -	タイ占領地
344 -	中近東	562 -	ロシア・ソ連	772 -	南方占領地北ボルネオ
346 -	その他アジア	566 -	米国	783 -	南方占領地ビルマ
358 -	英国	639 -	米領	790 -	南方占領地スマトラ
431 -	カナダ	641 -	ツェッペリン郵便	797 -	南方占領地海軍担当地区
440 -	その他の英国・英領・英連邦	645 -	中南米	803 -	南方占領地フィリピン
457 -	フランス	653 -	アフリカ	815 -	南方占領地香港
478 -	仏領(植民地)	663 -	オセアニア	817 -	琉球
487 -	ドイツ・ステーツ	666 -	外国切手		

2024/7/14 (日)

第1部 12:30 開始

第2部 13:30 開始

Lot. 824 - 1375

Lot. 1376 - 1831

category	
824 - 竜切手	
849 - 不統一印	
857 - 和桜 (政府印刷)	
867 - 洋桜	
872 - 鳥切手	
875 - 桜改色以降	
886 - 二つ折り葉書・初期ステーショナリー	
902 - 旧小判	
966 - 記番印	
988 - 二重丸印	
1009 - 初期外信印	
1022 - ボタ印	
1085 - 丸一印・丸二印	
1088 - U小判・新小判	
1127 - 電信切手	
1128 - 小判葉書	
1136 - 初期外信葉書・帯紙	
1146 - 軍事郵便 (日清戦争前後)	
1147 - 菊・旧高額切手	
1193 - 押し印・穿孔	
1196 - ステーショナリー (小判・菊時代)	
1207 - 櫛型印・鉄郵印 (時刻入まで)・船内印・パクボ-	
1212 - 軍事切手・軍事ステーショナリー	
1220 - 軍事郵便・捕虜郵便 (日露戦争~大正時代)	
1229 - 在朝鮮郵便局	
1236 - 台湾初期	
1238 - 在中国局	
1255 - 田沢切手・大正白紙	
1260 - 田沢切手 (旧毛以降)	
1282 - 新高額切手	
1284 - 富士鹿・風景	
1297 - 大正時代のステーショナリー	
1299 - 震災	
1311 - 芦ノ湖航空切手	
1312 - 速達・航空・書留・小包 (戦前)	
1363 - 外地 (南洋)	
1364 - 外地 (朝鮮)	
1366 - 外地 (台湾)	
1368 - 外地 (関東州租借地・満鉄附属地)	
1374 - 外地 (樺太・千島)	

category	
1376 - 1次昭和・2次昭和	
1437 - 楠公葉書・議事堂封緘葉書	
1449 - 櫛型印ほか (戦前)・鉄郵印 (終戦まで)・船内印・パクボ-	
1465 - 機械印 (戦前)・戦前の消印 (風景印・特印・小型印)	
1470 - 戦前記念・公園・年賀	
1513 - 戦前年賀郵便	
1521 - 戦前記念葉書	
1535 - 軍事郵便 (昭和)	
1548 - 太平洋戦争と郵便 (開戦・罹災郵便・敗戦・連合軍の郵便)	
1549 - 第二次大戦中の国際郵便・占領地宛て	
1553 - 第二次世界大戦中の捕虜郵便	
1554 - 被占領時期 (占領軍・捕虜郵便・復員郵便等)	
1556 - 3次昭和・新昭和 (復興時代の切手)	
1585 - 産業図案・透かし無し	
1597 - 銭位動植物国宝	
1606 - 円単位切手	
1612 - 航空切手	
1623 - 終戦直後のステーショナリー	
1629 - 1966-1976年シリーズ自動化切手等	
1636 - 新動植物国宝 1966-1976	
1647 - 新動植物国宝 1980-1989	
1652 - 平成シリーズ 1992-2009	
1659 - カラーマーク・銘カラーマーク・銘版・計数番号	
1661 - 円単位以降の普通切手シート・完封等	
1664 - 戦後記念	
1729 - 超現行	
1732 - 皇室	
1733 - 日本未使用 料額表示	
1739 - コレクション (カタログコレクション・切手)	
1749 - 普通葉書	
1758 - 外信葉書・航空書簡	
1775 - 暑中見舞葉書	
1776 - 戦後の記念特殊葉書	
1779 - 年賀葉書・年賀郵便・年賀印 (戦後)	
1781 - 事故郵便	
1782 - コレクション (ステーショナリー)	
1784 - コレクション (消印・郵便局)	
1787 - コレクション (郵便史)	
1788 - 戦後の消印	
1792 - 特殊取扱・外信郵便	
1795 - アキュムレーション	
1824 - 万東・東・ミクスチャ・キロボックス等	
1827 - FDC・記念品	

(フロアセール)

開場	10:30
下見会	10:30 - 12:15
第1部	12:30 -
第2部	13:30 -
落札品引渡	15:00 - 15:30
閉場	15:30

区分名の色分け

緑: ステーショナリー

赤: 郵便史・マルコフィリー

手彫切手

78件: 不統一印を含む

小判切手・消印

245件

菊切手・郵便史

108件: 在中国局を含む

田沢・富士鹿・外地

121件: 航空書状が充実

昭和切手・戦前記念

159件: 一次昭和 FDC ほか

戦中~戦後普通・現行まで

129件: 自動化対応切手が充実

戦後記念

85件

ステーショナリー・消印ほか

82件: 外信葉書使用例

アジア

108件: 香港、台湾、満州等

英国・英連邦・欧州

208件: 英国初期が充実

米国他・ツェッペリン郵便

125件

在日外国局・南方・沖縄

140件:

中国

249件

(別冊)



セールおよび下見会への参加資格

当オークションは会員制オークションです。以下いずれかに該当する方が入札規約(*1)を遵守の上、ご利用いただけます。(*2)

- (1)「スタンペディア日本版」2024年度会員(新規年会費2,480円 会費有効期間 毎年1/1 - 12/31)
- (2)「スタンペディアオークション」会員(会員登録無料、入札用紙裏面に入会申込書が印刷されています)

上記以外の方の応札は原則として無効となりますので、ご了承ください。

- *1 入札規約は、入札用紙の裏面に印刷しているほか、インターネットでご覧いただけます。
- *2 該当する方の内、当社が、オークションの利用停止決定を通知した方は、ご利用いただけません。
- *3 下見会およびフロアセールでは、パドルの上げ下げのトラブル回避、および防犯上、ビデオ撮影を行います。

セールカタログ(冊子)の見方

ロット情報の見方

ロット毎に、ロット番号、最低値、種別、説明、カタログ番号を順に表示すると共に、原則として図版1点以上を掲載します。複数の図版を掲載する場合に画像や説明文から自明の場合は「表面」「裏面」等の表記は必ずしもつけません。またロットで全ての内容を表示していない場合も必ずしも「EX」等の表記はつけません。

カタログ番号の付け方

カタログ番号については、普及状況に鑑み、日本切手は原則としてJPS番号を、南方マライはスタンペディア番号を、外国切手はSCOTT, MICHEL, Stanley Gibbons等を使用しています。それらで分類が不十分な場合、専門カタログも併用しています。なお以下の日本切手のカタログ番号は、若い方の番号を代表して表示していますが、区別可能な場合、説明文に記載します。

#213, #216 (風景2銭) #223, #246 (乃木2銭) #248, #249 (乃木3銭) #251, #252 (東郷5銭) #255, #256 (地図10銭)
#265, #266 (凸版40銭) #282, #283 (30銭五重の塔無目打) #289, #290 (金魚5円) #295, #296 (国名右書き30銭)
#303, #326 (落雁図4円) #311, #329 (らでん10円) 産業図案全ての透かしの有り無し 封緘葉書のフラップ形式の違い

消印等の情報の表示方法

消印等の日付は、わかりやすさの観点から、できる限り統一された西暦もしくは元号表示に統一しています。また、局名や日付が不鮮明であっても、同一マテリアルの他の要素から導き出せる場合は、できる限り表示しています。

従って、消印等の情報は鮮明さも含めて表示事項そのままではありません。この点についてご確認されたい方はセールカタログに加えて下見会、および高解像度画像の閲覧できるオンライン下見会サービスをご利用ください。

<参考>以下に関連郵便料金等も掲載していますが、あくまで参考情報であり、貼付切手の適正を保証する物ではありません。

事前入札

事前入札方法

- (1) 郵送 規定の入札用紙に楷書でご記入の上、お送りください。不足する場合は適当な用紙をお使いください。
102-0083 千代田区海事ビル内郵便局留置スタンペディアオークション(株)宛て
日本郵便の配達には遅れることが多いのでお早めにお送りいただくことをお勧めいたします。
- (2) ファクス 規定の入札用紙に楷書でご記入の上、お送りください。不足する場合は適当な用紙をお使いください。
FAX: 03-6800-5384
- (3) 電子メール ロット番号・入札値を記入しお送りください。住所、氏名もお忘れずにご記入ください。
bid@stampedia.net ←ビッド専用アドレス。事前入札の入力処理後に連絡します。(6/30頃より締切まで。入力処理に数日かかることもあります) 定型文章の自動メールの為、ビッド専用アドレス以外への入札には自動返信を行いません。

事前入札の確認

- (1) 6/30頃よりインターネットで、事前入札が無事受付完了しているか確認できます。

- A) マイスタンペディアにログインする。
- B) 「入札参加者」リンク(右図参照)を押すと入札内容が表示されます。
* お送り頂いた入札の入力に時間がかかることがあります。

- (2) 下記2条件を満たす事前入札には「入力確認通知」を郵送します。

- A) 「スタンペディア日本版会員」であること
- B) 6/27までの弊社受け取り分の早期事前入札であること

留意事項

同一入札者から同一ロットに複数の事前入札があった場合は、最大の入札値のみを有効とします。追加の事前入札も認めます。

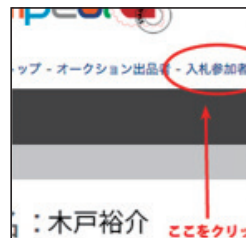

入札刻み幅のご案内

現在の値	次の刻み幅	現在の値	次の刻み幅	現在の値	次の刻み幅
0 ~ 7,800円	200円	8,000 ~ 19,500円	500円	20,000 ~ 49,000円	1,000円
50,000 ~ 78,000円	2,000円	80,000 ~ 195,000円	5,000円	20万円 ~ 49万円	10,000円
50万 ~ 78万円	20,000円	80万 ~ 195万円	50,000円	200万円 ~ 490万円	100,000円

刻み幅と合致しない事前入札は、一刻み上の入札に自動的に変更し承ります。アンダービッドは無効です。

下見会のご案内 7/6 (土) 11:00 - 16:00

会場：切手市場第2会場（綿商会館）
東京都中央区日本橋富沢町8-10（人形町・東日本橋駅近）

フロアセール及び下見会への入場資格

P.4 上部の「セールおよび下見会への参加資格」のいずれかに該当する方は、フロアセール・下見会の会場にご入場いただくことができます。当日の入会申請も可能ですが、時間がかかる為、事前登録をお勧めします。

フロアセール会場のご案内 7/14 (日) 10:30 - 15:30

会場：全日本切手展2024内、特設会場
（錦糸町駅前マルイ8階すみだホール）



全日本切手展2024 抜粋

会場：すみだ産業会館8階（マルイ錦糸町店8階）
（東京都墨田区江東橋3丁目9番10号）

入場料：大人：1000円 小人（小中高生）：500円

7/14の開催時間：10:00～17:00

※最終入場は、終了時刻の60分前となります。

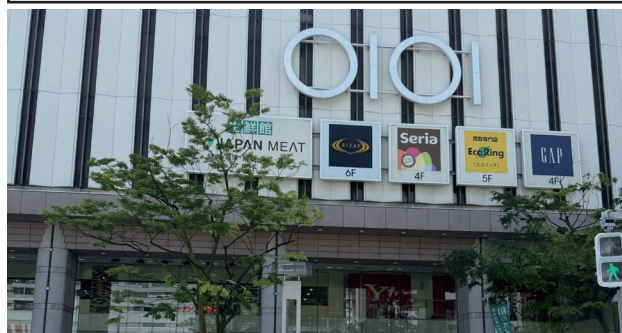

フロアセールのスタート値の発表

事前入札の締切後、フロアセールのスタート値をホームページで発表します。

当日下午見会の開催

フロアセール当日に会場で、以下の当日下午見会を予定しています。

10:30-12:15（当日下午見会）

錦糸町駅への行き方

JR 総武線、横須賀線および地下鉄半蔵門線などをご利用いただけます。

（フロアセール）

開場	10:30
下見会	10:30 - 12:15
第1部	12:30 -
第2部	13:30 -
落札品引渡	15:00 - 15:30
閉場	15:30

落札値の発表・落札者への連絡・落札物の受取（代金支払）

落札値の発表

フロアセール開催日の（1）セール終了1時間後に暫定落札値（*1）を（2）一ヶ月後に最終落札値を、ホームページで発表します。後者は「フィラテリストマガジン」誌にも掲載します。これらに加えて電子メールによる情報提供を適宜行います。

*1 暫定落札値の発表後に、不落札品販売などを実施し、最終的な落札ロットが決まります。

落札者への連絡

落札品のある入札者に電子メールで（*2）落札通知（請求書）をお送りします。落札品が一点もない入札者に個別連絡は行いません。

*2 原則として、電子メールを登録されていない方には郵便でお送りします。

落札物の受取（代金支払）

フロアオークションに参加された方は、フロアにおける最終ロットの競売終了後に、落札代金を現金で支払い、落札品を引き取ることができます。上記以外の方には、落札通知ならびに請求書が届けられ、記載金額を指定口座にお支払いいただくと、落札物が発送されます。なお、フロアで競りを行わないロット（オンラインライブビッドでのみ競りを行うロット）及び、会場に持参しない一部の高張るロットについては、郵送扱いとなります。

オンラインセールカタログ（ホームページ）

当オークションは、冊子とオンラインで、セール情報を提供しています。
冊子のセールカタログは、冊子の無料配布に加えて、PDFダウンロードも無料で提供しています。
オンラインのセールカタログは以下のホームページで、「オンラインカタログ」を押すと、ご覧いただけます。

<http://auction.stampedia.net>

キーワード絞込・カテゴリー一覧

オンラインカタログでは、番号順に、全ロットを紹介しています。（一覧表示）
ページ上部に絞込表示機能が設けられており、特定の単語による絞込、特定のカテゴリーによる絞込が可能です。



キーワード絞込

カテゴリー一覧

（サンプル：キーワード「書状重量便」で絞込表示）

（サンプル：カテゴリー「竜切手」で絞込表示）



オンライン下見会へ

ガラケー（携帯電話）・スマホで出品物を下見できます



本セールカタログ見開き右上にあるQRコードを、ガラケー・スマホで読み取ることで、ロット画像を表示できます。



QRコードの読取は、対応していない機種もあります。スマホはiPhone Xで動作確認済み。それ以外のスマホでも余程古い機種でない限りは読み取りできると思います。また、読み取り方はメーカーにより様々ですので、当社ではサポート致しかねます。加入している携帯電話会社にお尋ねください。



オンライン下見会（画像のダウンロード・拡大表示・動画表示）

オンライン下見会で画像をしっかりと確認する事ができるようになりました

当オークションでは、伝統的な「下見会」に加えて、「オンライン下見会」機能をホームページで提供しています。左のページの一覧から、「オンライン下見会に行く」をクリックすると、以下のようなページが表示されます。

第13回ロット 86 現在セール中です	最低値: 15,000 円	
カテゴリー: 和桜 (一覧)		
カタログ番号: JPS 23		
ロット説明 和桜6銭カナ イ 済 二重丸印 12/15 大坂	Description 1872-1874 Cherry Blossom Native Paper 6 Sen with kana-i used cancelled by double ring cds, 12/15 Osaka	
画像ダウンロード (高解像度)	[Image-1] [Image-2] Downloadable! High resolution	
画像ダウンロード (軽量)	[Image-1] [Image-2] Downloadable! Low resolution	

原則として表裏2枚の画像を提供しています

サムネイル画像 (全2枚)

ズーム表示

Super Zoom

クリックすると画像をダウンロードできます (軽量の画像と高解像度の画像の両方を準備しました)

ここに「動画」と表示されている場合、クリックして動画を見る事ができます。

ホームページのルーペ機能で部分拡大して閲覧可能

大きなロットは、動画で内容を紹介しています

コレクション等のロットの一部はページ数が多すぎて、これまでは全ページの画像情を提供できませんでした。

そのようなロットについては、多くのページをご覧いただけるように、概要が分かる動画を撮影し、説明文に「動画あり」と表示しました。

動画は「オンライン下見会」のページ内からご覧いただくことができます。

いずれのサービスも古いブラウザには対応していませんので、万が一見ることができない時はブラウザのバージョンを最新にしてお試しください。



ロット番号 最低値 ディスクリプション

竜切手

- 824 300,000 [未] 竜文4種 田型完揃い 印面変種含む 竜500文1版 pos.29-30/37-38 田型 pos.29 火焰落ちを含む4マージン十分ピンホール, 200文 pos.25-26/33-34 田型 pos.26 右竜修正再刻を含む3マージン(左辺切込み)ピンホール, 100文 pos.28-29/36-37 田型4マージンピンホール, 48文 pos.1-2/9-10 田型 pos.2 火焰落ちを含む左右のマージン狭い~小切込み, 未使用 表面フレッシュ 田型ブロック4枚 [JPS-4(4B), 3(4B), 2(4B), 1(4B)]
- 825 5,000 [未] 竜48文1版 pos.1 未使用 シミ裏に紙付着 サケ [JPS-1]
- 826 15,000 [未] 竜48文1版 pos.20 未使用 表面フレッシュ ピンホール4マージン [JPS-1]
- 827 20,000 [済] 竜48文1版 pos.3 済表面フレッシュ ピンホール4マージン 不統一印 [JPS-1]
- 828 15,000 [済] 竜48文1版 pos.24 左辺上部が折れて裏面に付着、左下角小破れ 済ヘゲ裏に紙付着 不統一印(廣(島検査)安芸/広島 [JPS-1])
- 829 15,000 [済] 竜100文1版 pos.7 初期印刷 済表面フレッシュ 4マージン(右辺下部小狭い) 大型検査済印 [JPS-2]
- 830 8,000 [済] 竜100文1版 pos.26 済裏一部薄い4マージン(下辺と上辺の一部狭い) [JPS-2]
- 831 5,000 [済] 竜100文2版 pos.9 済穴あきマージン十分 不統一印 [JPS-2]
- 832 15,000 [済] 竜200文1版 pos.16 最初期印刷 済裏に紙付着4マージン(上辺の一部狭い) 大型検査済印 [JPS-3]
- 833 3,000 [済] 竜200文1版 pos.8 済穴あき一部欠け 印面に切込み 不統一印(角検)[JPS-3]
- 834 8,000 [済] 竜200文1版 pos.15 初期印刷 済3マージン(全体に狭い 右辺は一部タッチ) 大型地名検査済印(大阪 頭消し)[JPS-3]
- 835 8,000 [済] 竜200文2版 pos.8 済3マージン 上辺タッチから印面に切込み 消印読めない [JPS-3]
- 836 6,000 [済] 竜200文2版 pos.14 済3マージン 右上印面に切込み [JPS-3]
- 837 8,000 [未] 竜500文1版 pos.11 右上小切込み角欠け 未使用 シミ裏面に書込みあり [JPS-4]
- 838 15,000 [済] 竜500文1版 pos.32 済マージン十分 やや大きな強いシミ 不統一印(角検)裏面に私印(紫)の押印あり [JPS-4]
- 839 40,000 [済] 竜500文2版 pos.40 済マージン十分 不統一印 消印読めない [JPS-4]
- 840 6,000 [済] 竜半銭1版 pos.1 済RC 不統一印(大阪検)[JPS-5]
- 841 3,000 [済] 竜半銭1版 pos.28 済穴あき裏に紙付着 無声印(4枚プロペラ) 外信印 [JPS-5]
- 842 300,000 [未] 竜1銭3版 pos.12 未使用 裏に紙付着 印面小汚れ、右辺一部印面欠落 カタログ価:1,500,000円 [JPS-6]
- 843 15,000 [済] 竜1銭2版 pos.15 済表面フレッシュ 印面への目打掛かりがほとんどなく好ましい 不統一印 [JPS-6]
- 844 35,000 [済] 竜2銭 pos.28 明瞭なペーパーホールド(切手の上部横方向) 済一部欠け 目打甘い 不統一印(角検) 左下角弱い折れ筋 [JPS-7]





すべてのロットの拡大画像や裏面画像を見ることができます (P.6 参照)



ロット番号	最低値	ディスクリプション
845	15,000	[済] 竜 2 銭 pos.15 シワ (切手の左側縦方向 印刷時からのものでペーパーホールドか?) 済 目打甘い 不統一印 (角検)[JPS-7]
846	7,000	[済] 竜 2 銭 pos.34 済 目打甘い [JPS-7]
847	10,000	[済] 竜 5 銭 pos.2 済 表面フレッシュ 裏に紙付着 目打甘い 目打補修 不統一印 (角検)[JPS-8]
848	50,000	[済] 竜 200 文 1 版 pos.25,20,28,9,33,13,28,34,38,18, 10 枚 済 4 マージン~印面に切込みまでマージン色々 裏面に紙付着や小穴、ピンホールあるものあり 大型地名検査済印 完全印影コピーへ重ねてある 元所有者により分類・整理されのスタディーリーフ [JPS-3(10)]



郵便入札締切：2024年7月12日(金)到着分。FAX/電子メール入札締切：同7月13日(土)12:00。

ロット番号 最低値 ディスクリプション

不統一印

- 849 50,000 [済] 竜半銭 1 版 pos.17-19/25-27 6 枚ブロック 印面変種 pos.27 三日月竜を含む 済 足羽縣検査済 (大型地名入り検査済類似印) 越前 / 福井 虫舐め等による切手損傷激しい オンピース [JPS-5(6B)]
- 850 15,000 [使用例] 和桜松田 1 銭 単貼り 開局初年 不統一印 (○桑折) 明治 5 11 21 証示印 : 壬申十一月廿一日 桑折郵便取扱所 (朱印) → 郡山 [JPS-10]
- 851 10,000 [使用例] 手彫封皮 2 銭 イ 和桜松田 1 銭 イ 2 枚 不統一印 土崎 オープンカバー 切手、封皮印面とも補修 [JPS-10(2)]
- 852 20,000 [使用例] 和桜政府 1 銭 タイプⅢ 2 枚 貼り 目打甘い 不統一印 (◎N1 型類似印) 明治 7 2 12 岩代 / 若松 → 塩川村 証示印は年月日手書き、抹消印は年月日空欄 一部目打不整 小欠け [JPS-16(2)]
- 853 20,000 [使用例] 和桜政府 1 銭 ペア 目打甘い 不統一印 (◎N1 型類似印) 明治 7 4 5 岩代 / 若松 → 塩川村 証示印は月日手書き、抹消印は月日空欄 切手一部目打不整 小欠け [JPS-16(2P)]
- 854 25,000 [使用例] 和桜 2 銭黄 タイプⅢ 単貼り 目打甘い 不統一印 (岩代福嶋 検査済) 明治 6 12 26 証示印 : 癸酉十二月廿六日 岩代福嶋 / 郵便御用役所 (朱印) カバー小シミ [JPS-18]
- 855 20,000 [使用例] 和桜 2 銭黄 タイプⅢ 単貼り 不統一印 (◎N1 型類似印) 明治 7 3 17 岩代 / 若松 証示印は月日手書き、抹消印は月日空欄 カバー全体にシミ [JPS-18]
- 856 2,000 [使用例] 明治 5 年 (壬申) 郵便局書面 3 枚 不統一印 「郵便御用 / 延岡驛取扱所」「郵便 日向延岡 御用取扱所 熊田驛」「(東) 郵便取扱所」 押印済み 汚れ 破れ 虫舐め等の難あり





ロット番号 最低値 ディスクリプション

和桜 (政府印刷)

- 857 4,000 [未] 和桜政府半銭, 政府 1 銭 タイプⅢ 5 版 pos.15 未使用 糊落 1 銭 5 版 pos.15, 左縦目打補修 [JPS-15,16]
- 858 3,000 [未] 和桜政府 1 銭 2 枚 未使用 糊落 裏に紙付着 目打甘い [JPS-16(2)]
- 859 3,000 [未] 和桜政府 1 銭 2 枚 未使用 糊落 [JPS-16(2)]
- 860 3,000 [未] 和桜政府 1 銭 2 枚 未使用 シミ 糊落 [JPS-16(2)]
- 861 3,000 [未] 和桜政府 1 銭 2 枚 未使用 糊落 [JPS-16(2)]
- 862 20,000 [未] 和桜 2 銭カナタ 未使用 ヒンジ跡あり シザーカット カタログ価 :85,000 円 [JPS-22]
- 863 5,000 [使用例] 和桜政府 1 銭 耳付 3 枚ストリップ 二重丸印 (KG 型) 4/16 岩代 / 黒澤 到着印 : 岩代 / 大倉 4 / 一 中身あり [JPS-16(3S)]
- 864 5,000 [使用例] 和桜政府 1 銭, 政府 2 銭赤 耳付 貼り 二重丸印 (N1B1 型) 明治 6 4 26 東京 到着印 : 不統一印 福島 : 発西四月廿九日 岩代福嶋 / 郵便御用役所 (朱印) 書状 折り畳み書状 2 銭角欠け 破れあり [JPS-16,17] <参考> 書状 2 銭 書状不便地宛追加 1 銭 [1873.4.1 - 1883.2.20]
- 865 6,000 [使用例] 和桜 2 銭黄 不統一印 上田 切手脱落 [JPS-18]
- 866 10,000 [使用例] 和桜 4 銭 タイプ I 単貼り 未納印 1/1 岩代 / 証示印 : ◎ KB1 型 若松 到着印 : ◎ KG 型 岩代 / 福島 10/1 [JPS-19]

洋桜

- 867 3,000 [済] 洋桜 4 銭カナなし タイプ I 済 シミ クロスロード [JPS-26]
- 868 1,200,000 [未] 洋桜 30 銭カナなし pos.23 未使用 糊落 目打甘い カタログ価 :5,000,000 円 鑑定書付 2024 全日本郵趣連合 Philatelic Federation of Japan [JPS-27] 画像 3 枚。
- 869 3,000 [済] 洋桜 30 銭灰黒カナ イ 印面変種 右下桜重弁落ち 済 シミ 折れ [JPS-35]
- 870 10,000 [使用例] 洋桜 1 銭青カナ ヘ ペア 貼り (ナー八号) 11/5 近江 / 西大路 証示印 : ◎ KG 型 → ◎ N1B1 型 東京 明治 8 11 8、◎ KB1 型 高崎 11/10、→ 群馬・板鼻 虫舂めカバー 小破れ 小シミ [JPS-29(2P)]
- 871 3,000 [使用例] 洋桜 2 銭黄カナ ハ 単貼り 二重丸印 (N1B1 型) 明治 7 11 10 横浜 → 東京 到着印 : 11/11 オープンカバー カバー破れ 汚れ [JPS-30]



ロット番号 最低値 ディスクリプション

鳥切手

- 872 5,000 [未] 鳥 12 銭 イ 未使用 シミ ヒンジ跡あり 裏面に小印 鉛筆書きあり [JPS-36]
- 873 5,000 [済] 鳥 15 銭, 45 銭 イ 済 シミ 15 銭 墨点削り 裏面に印 鉛筆書きあり、45 銭 サケあり [JPS-37,38]
- 874 8,000 [見本] 鳥 12 銭カナ イ, 15 銭カナ ロ, 改色桜 4 銭緑カナなしタイプ II, 6 銭橙カナ ヌ, 貼付の見本帳ページ (両面に貼付) 見本 墨点 (他の) 切手の剥ぎ取り痕や破れあり (*全体は経年劣化により状態良くない) 切手にシミ 一部欠け等の難あるものあり [JPS- 36, 37, 40, 44]

桜改色以降

- 875 10,000 [使用例] 洋桜 1 銭青カナ チ ペア 貼り シミ 二重丸印 (KG 型) 6/12 岩代 / 西本→岩代 / 高田 6/13, 岩代 / 若松 6 / (日付空欄) → 到着印: 岩代 / 福島 6/15 カバー小破れ シミ [JPS-29(2P)]
- 876 8,000 [使用例] 改色桜半銭灰カナ ロ 2 枚 1 銭茶カナ カ 混貼り 記番印 (マニ三号) 1/17 岩代 / 福島 証示印: ◎ KG 型 [JPS-41(2), 42]
- 877 3,000 [使用例] 改色桜 1 銭茶カナ タ ペア 貼り 一部欠け シザーカット 二重丸印 (KG 型) 6/24 岩代 / 桑折 到着印: 東京 ◎ N2B2 型 明治 9 6 26[JPS-42(2P)]
- 878 7,000 [使用例] 旧小判 2 銭オリーブ, 改色桜半銭灰カナペア ロ (一部切手裏面) 二重丸印 岩代 / 本宮 書状 カバーシミ 小折れ [JPS-64,41(2P)] <参考> 書状 2 銭 書状不便地宛追加 1 銭 [1873.4.1 - 1883.2.20]
- 879 12,000 [使用例] 房 1 銭, 旧小判 2 銭オリーブ 混貼り 記番印 (ノニ五号) 9/11 上野 / 板鼻 証示印: ◎ KG 型→◎高崎 9/12 →◎ N2B2 型 東京 9 9 12 → 到着印: 不統一印 近江 / 西大路 (朱印) 虫舐めカバー 小シミ [JPS-49,64]
- 880 3,000 [使用例] 房 2 銭 単貼り 記番印 (マニ三号) 10/11 岩代 / 福島 証示印: ◎ KG 型→東京 明治 8 10 13 → 到着印: 熊本 10/2() カバー汚れ 破れ [JPS-50]
- 881 4,000 [使用例] 房 2 銭 単貼り (下目打部小欠け) 二重丸印 (KG 型) 5/13 三河 / 畠村→◎ KG 型 田原 5/15 → 到着印: ◎ KG 型 大埜 5/15 (朱印) カバー破れ [JPS-50]
- 882 3,000 [使用例] 房 2 銭 単貼り 二重丸印 (KG 型) 5/3 岩代 / 福島 [JPS-50]
- 883 4,000 [済] 房 1 銭, 房 2 銭 2 枚, ネギ 5 銭 済 5 銭 p.9S シミ 裏面に紙付着 一辺シザーカット (KG 型) 1 銭 二重丸印 (KG 型) 下野 / 芦野 [JPS-49,50(2),51]
- 884 4,000 [済] 18 枚 和桜松田半銭, 松田 1 銭, 4 銭, 洋桜 2 銭黄カナ, 20 銭紫カナ, 改色桜 4 銭緑カナなし, 30 銭紫カナ など 済 シミ 破れ 裏一部薄い 一部欠け RC 等の難あるもの (難の程度は色々) [JPS-9,10,19,30,34,40,48, など]
- 885 1,000 [Accumulation] 龍 桜 小判切手の 偽物 (昭和以前に作成されたもの) 31 枚

二つ折り葉書・初期ステーションナリー

- 886 3,000 [済ステーションナリー] 脇付 1 銭 トンボ 済 不統一印 和歌山 小破れ シミ [JPS-PC4]
- 887 1,000 [未] 脇無し半銭 ヌ 未使用 シミ [JPS-pc5] 画像 3 枚。
- 888 1,000 [未] 脇無し半銭 ハ 未使用 [JPS-pc5] 画像 3 枚。





すべてのロットの拡大画像や裏面画像を見ることができます (P.6 参照)



ロット番号	最低値	ディスクリプション
889	1,000	[未] 脇無し半銭 ハ 未使用 [JPS-pc5] 画像 3 枚。
890	1,000	[未] 脇無し半銭 ヘ 未使用 [JPS-pc5] 画像 3 枚。
891	1,000	[未] 脇無し半銭 チ 未使用 [JPS-pc5] 画像 3 枚。
892	3,000	[済ステーショナリー] 葉書 2 枚 脇付半銭 紙付着 済 記番印 (子) 明治 8 1 24 神戸 到着印: 大阪 1/25 と、脇付 1 銭 済 二重丸印 八木 10/19 不鮮明印 →大阪 10/19 →東京 10/23 シミ 切手脱落 シミ 切れ [JPS-PC3, PC4]
893	3,000	[済] 脇無し半銭 4 枚 済 二重丸印 記番印 (N1B1 型, イカ第壱号) 東京, 和歌山, 1874 年~ 1876 年 切手脱落や折れ シミ等の難あるものあり [JPS-PC5(4)]
894	3,000	[済ステーショナリー] 脇無し 1 銭 11 枚 済 二重丸印 記番印 シミ汚れ 破れ等の難あるものあり 概して 状態悪い 消印不鮮明 [JPS-PC6(11)]
895	2,000	[済ステーショナリー] 葉書 2 枚 脇無し 1 銭 ヌ 済 記番印 (イヘ一七号) 播磨 / 龍野 証示印: 不統一印 →大阪 → 到着印: 京都 明治 7 12 11 と、脇無し 1 銭 ト 済 記番印 (イラ第五号) 豊前 / 中津 証示印なし →大阪 → 到着印: 京都 明治 8 1 2 シミ 小切れ [JPS-PC6]
896	2,000	[済ステーショナリー] 小型葉書 1 銭 カナなし 6 枚 済 二重丸印 記番印 白抜記番印 (◎ KG 型 伊勢 / 松坂, 子一, イカ第壱号, 子第壱号) 小穴 シミ等の難あるものあり [JPS-PC10(6)]
897	2,000	[済ステーショナリー] 小型葉書半銭カナ 2 枚, 1 銭カナ 3 枚 済 記番印 (ナ第壱号 子第壱号) 近江 / 彦根 摂津 / 大阪 など 折れ シミ汚れ等の難あるものあり [JPS-PC7(2), PC8(3)]
898	5,000	[済ステーショナリー] 小型葉書 1 銭カナ 2 枚, 1 銭 カナなし 3 枚 済 記番印 (ナニ二号, ナ一三号, イカニ四号) 近江 / 草津, 八日市, 紀伊 / 名高, 二重丸印 (KG 型) 近江 / 長濱 到着印 不統一印 彦根, など 折れ シミ汚れ等の難あるものあり [JPS-PC8(2), PC10(3)]
899	3,000	[済ステーショナリー] 小型葉書半 銭 カナなし 5 枚, 1 銭 カナなし 5 枚 済 記番印 白抜記番印 白抜十字印 クツワ 十字印 西京, 東京, 大阪, 横浜, 折れ シミ等の難あるものあり [JPS-PC9(5), PC10(5)]
900	2,000	[未] 小型葉書半 銭 カナなし, 1 銭 カナなし 2 枚 未使用 裏やけ 半銭はシミ ヤケ, 1 銭は裏にシール貼と印刷、葉書 3 枚 [JPS-PC9, PC10(2)]
901	6,000	[済ステーショナリー] 1873 手彫封皮 2 銭 和封筒カナ イ 済 裏に紙付着 記番印 (ル第壱号) 三河 / 豊橋: 鉦示印 ◎ KG 型 (朱印) →駿河 嶋田 カバー汚れ 小破れ シミ [JPS-SE1]



880

881

882

884

885

886



887

888

889

890

891

892

893



894

895

896

897

898

899

900

901

ロット番号 最低値 ディスクリプション

旧小判

- 902 8,000 [済] 旧小判 1 銭黒 済 シミ 不統一印 (白抜き 半) 尾張 / 半田 [JPS-62]
- 903 3,000 [済] 旧小判 1 銭赤茶 済 裏一部薄い 丸一印 明治 32 6 15 上野 / 沼田 [JPS-63]
- 904 8,000 [済] 旧小判 2 銭オリーブ 済 不統一印 (○棚尾検) 三河 / 棚尾 消印一部墨入れあり [JPS-64]
- 905 6,000 [済] 旧小判 3 銭 p.10 白色薄紙 済 無声印 (白抜き十字)[JPS-66]
- 906 10,000 [済] 旧小判 6 銭 p.10 無地紙 済 裏汚い クロスロード [JPS-69]
- 907 5,000 [済] 旧小判 6 銭 2 枚 済 エスパルト紙 p.10 二重丸印 (KB2 型) 加賀 / 小松、中期白紙 p.11L 渡島 / 福山、[JPS-69(2)]
- 908 4,000 [済] 旧小判 6 銭 2 枚 済 ボタ印 無声印 小シミ、1 枚に小サケあり [JPS-69(2)]
- 909 12,000 [済] 旧小判 6 銭 p.13 2 枚 済 日付・便号の誤植 二重丸印 (KB2 型) 常陸 / 下妻、名古屋 大型ボタ印、[JPS-69(2)]
- 910 3,000 [済] 旧小判 6 銭 2 枚 済 裏一部薄い 未納印、不足印、[JPS-69(2)]
- 911 12,000 [済] 旧小判 10 銭 p.10,12.5, 2 枚 白色薄紙 (2 枚のうち p.12.5 の紙の分類「白色薄紙」は出品者によるもので as is) 済 白抜き十字印 裏面に鉛筆書きあり [JPS-71(2)]
- 912 6,000 [済] 旧小判 10 銭 済 フランス船内 日付印 1887-08-09[JPS-71]
- 913 2,000 [済] 旧小判 10 銭 済 ヘゲ RC 「オリエンタルバンク」エンボス入り 抹消印 [JPS-71]
- 914 10,000 [済] 旧小判 12 銭 p.10, p.11x10, 2 枚 中期白紙、エスパルト紙、済 無声印 白抜きイニシアル印 [JPS-72(2)]
- 915 8,000 [済] 旧小判 12 銭 2 枚 エスパルト紙、中期白紙、済 白抜きイニシアル印 (K) 神戸 シミ 鉛筆書きのものあり [JPS-72(2)]
- 916 18,000 [未] 旧小判 12 銭 p.11x10 エスパルト紙 未使用 ウェルセンター シミ 糊落 実用販変種 右下の下の楕円弧の切れ [JPS-72]
- 917 3,000 [見本] 旧小判 12 銭 見本 墨点 裏やけ [JPS-72]
- 918 4,000 [済] 旧小判 12 銭 p.11x10 エスパルト紙 済 印面汚れ 抹消印 (B62) ホンコン (英領) [JPS-72]
- 919 8,000 [済] 旧小判 12 銭 p.11x10 エスパルト紙 済 ボタ印 東京 裏面に鉛筆書きあり [JPS-72]
- 920 4,000 [済] 旧小判 12 銭, 30 銭 済 白抜きイニシアル印 横浜 12 銭 裏一部薄い 目打一欠け 裏に鉛筆書き [JPS-72,75]
- 921 3,000 [済] 旧小判 15 銭 p.11x10 エスパルト紙 済 ウェルセンター 裏一部薄い 白抜きイニシアル印 (Y) 横浜 鮮明印 裏面に鉛筆書きあり [JPS-73]
- 922 4,000 [済] 旧小判 15 銭 p.10, p.11x10, 2 枚 うち 1 枚には裏薄み 小穴など難あり 済 SHIP 印 無声印 [JPS-73(2)]
- 923 5,000 [済] 旧小判 15 銭 p.11x10 2 枚 エスパルト紙 済 シミ RC 白抜きイニシアル印 (Y) 横浜 裏面に鉛筆書きあり [JPS-73(2)]
- 924 6,000 [済] 旧小判 15 銭 p.11x10,p.8.5, エスパルト紙、中期白紙、済 ボタ印 横浜 切手 2 枚 1 枚に目打小欠けあり [JPS-73]
- 925 5,000 [済] 旧小判 15 銭 p.10 中期白紙 済 表面フレッシュ 白抜きイニシアル印 (K) 神戸 [JPS-73]
- 926 6,000 [済] 旧小判 15 銭 p.11L, 中期白紙 済 ウェルセンター 裏一部薄い ボタ印 新潟 [JPS-73]
- 927 8,000 [済] 旧小判 15 銭 済 RC ボタ印 東京 裏面に鉛筆書きあり [JPS-73]





すべてのロットの拡大画像や裏面画像を見ることができます (P.6 参照)



ロット番号	最低値	ディスクリプション
928	5,000	[済] 旧小判 20 銭 2 枚 済 SHIP 印、外信小型印 20mm 1888-12-01 TOKIO[JPS-74(2)]
929	8,000	[済] 旧小判 30 銭 済 ウェルセンター 無地紙 白抜イニシアル印 (Y) 鮮明印 [JPS-75]
930	6,000	[済] 旧小判 30 銭 2 枚 済 ウェルセンター 白抜イニシアル印 (K) 神戸 鮮明印 1 枚は小裏薄み [JPS-75(2)]
931	5,000	[済] 旧小判 30 銭 2 枚 目打甘い部分あり 済 白抜イニシアル印 (Y) 横浜 鮮明印 [JPS-75(2)]
932	5,000	[済] 旧小判 30 銭 2 枚 済 無声印 (白抜十字 4 枚プロペラ) 裏一部薄い 目打 1 欠けのものあり [JPS-75(2)]
933	4,000	[済] 旧小判 30 銭 2 枚 目打一部欠け 済 白抜イニシアル印 (Y) 1 枚はシミ 裏一部薄い [JPS-75(2)]
934	5,000	[済] 旧小判 30 銭 3 枚 済 目打甘い 無地紙 1 枚、中期白紙 2 枚には目打甘い部分あり [JPS-75(3)]
935	8,000	[済] 旧小判 30 銭 済 裏やけ 無地紙 二重丸印 (KB2 型) 伊勢 / 亀山 [JPS-75]
936	4,000	[済] 旧小判 30 銭 目打甘い部分あり 済 ウェルセンター シミ ボタ印 東京 [JPS-75]
937	4,000	[済] 旧小判 30 銭 済 裏に紙付着 無地紙 ボタ印 青森 裏に鉛筆書きあり [JPS-75]
938	10,000	[未] 旧小判 45 銭 無地紙 未使用 印面汚れ シミ ヒンジ跡あり 刷色変色、裏面に書込み [JPS-76]
939	30,000	[済] 旧小判 45 銭 済 無地紙 白抜イニシアル印 (Y)[JPS-76]
940	25,000	[済] 旧小判 45 銭 目打 2 欠け 済 白抜イニシアル印 (K) 裏面に鉛筆書きあり [JPS-76]
941	15,000	[済] 旧小判 45 銭 済 シミ 裏に紙付着 目打補修 無地紙 無声印 [JPS-76]
942	120,000	[済] 旧小判 45 銭 済 無地紙 外信小型印 20mm 1888-04-20 YOKOHAMA ほぼ正面鮮明印 [JPS-76]



郵便入札締切：2024年7月12日(金)到着分。FAX/電子メール入札締切：同7月13日(土)12:00。

ロット番号	最低値	ディスクリプション
943	4,000	[済] 旧小判 50 銭 2 枚 済 クロスロード 無声印 (白抜サ) 上海 1 枚の裏面に鉛筆書きあり [JPS-77(2)]
944	8,000	[済] 旧小判 50 銭 2 枚 済 白色薄紙 p.11, p.10, アステリスク 白抜イニシアル印 [JPS-77(2)]
945	6,000	[済] 旧小判 50 銭 3 枚 済 1 枚は白色薄紙 p.11 クロスロード 無声印 [JPS-77(3)]
946	5,000	[済] 旧小判 1 銭赤茶 耳付 ペア 済 記番印 (子二三号) 撰津 / 池田 [JPS-63(2P)]
947	2,000	[済] 旧小判 1 銭赤茶 9 枚 済 外信印 アステリスク 白抜イニシアル印 プロペラ印など 裏面に鉛筆書きあるものあり [JPS-63(9)]
948	4,000	旧小判 12 銭 (墨点), 茶 1 銭未使用 (OH), 30 銭, 6 銭, を含む 切手 15 枚 5 銭, 50 銭の東京ボタ印消しなど消印良好なものあり 未済混合 シミ 目打甘い等の難あるものあり (12 銭, 3 銭は一部欠けあり)
949	3,000	[使用例] 旧小判 1 銭黒 耳付 3 枚 貼り 記番印 (ノ第一号) 上野 / 高崎 証示印: ◎ KB1 型 → 信濃國 書状 カバー 汚れ 折れシワ [JPS-62(3)] < 参考 > 書状不便地宛追加 1 銭 [1873.4.1 - 1883.2.20]
950	5,000	[使用例] 旧小判 2 銭紫 単貼り 二重丸印 ボタ印 明治 16 1 2 大阪 → 郡山 郵便条例初日 カバー 破れ 中身入り [JPS-65]
951	4,000	[使用例] 旧小判 3 銭 単貼り シミ 二重丸印 (KG 型) 駿河 / 静岡 到着印: 岡部 3/3 カバー 破れ 消印不鮮明 [JPS-66]
952	3,000	[済] 旧小判 5 厘 8 枚 無地紙 木綿紙 (茶紙) をなどバラエティ含む 済 二重丸印 ボタ印 [JPS-61(8)]
953	3,000	[済] 旧小判 1 銭黒 10 枚 済 二重丸印 記番印 ◎ KG 型 河内 / 國分、イカー四号 紀伊 / 本宮、イカー二号 紀伊 / 新宮、[JPS-62(10)]
954	3,000	[済] 旧小判 1 銭黒 6 枚 済 外信印 アステリスク クロスロード プロペラ印など 目打一部シザーカットなど難あるものあり [JPS-62(6)]
955	2,000	[済] 旧小判 1 銭赤茶 10 枚 p.12.5x10 1 枚含む 済 ボタ印 (小型) 京都、神戸、横浜や不足印 (朱) など 裏面に鉛筆書きあるものあり [JPS-63(10)]
956	3,000	[済] 旧小判 2 銭オリーブ 16 枚 済 二重丸印 記番印 白抜十字印 (KG 型 KB2 型) 白抜き記番印 (イチー) など 裏面に鉛筆書きやシミ 裏薄み等の難あるものあり [JPS-64(16)]
957	3,000	[済] 旧小判 2 銭紫 20 枚 4 枚ストリップあり ワラ紙 p.12 p.11L など紙・目打バラエティを含む 済 二重丸印 ボタ印 (小型 大型) 陸奥 / 五所川原、下総 / 結城、大型ボタ 正 N、裏面に鉛筆書き 薄れ等の難あるものあり [JPS-65(20)]
958	2,000	[済] 旧小判 2 銭紫 6 枚 済 外信印 アステリスク (大型, 小型) 裏面に鉛筆書きあるものあり [JPS-65(6)]





ロット番号	最低値	ディスクリプション
959	3,000	[済] 旧小判 4 銭 34 枚 ペアあり 済 二重丸印 丸一印 白抜十字印 など 越後 / 見附町、下野 / 宇都宮、安芸 / 忠海、肥後 / 高濱、肥前 / 神崎、紀伊 / 名手市場、など [JPS-67(34)]
960	3,000	[済] 旧小判 8 銭 10 枚 p.11L p.13 あり 済 二重丸印 丸一印 白抜イニシャル印 (N3B3 型) 青森、岡山、松江、甲府、や丸一印 越後 / 北浦原中條、白抜イニシャル印 K、不足印 など 裏面に鉛筆書きあるものあり [JPS-70(10)]
961	3,000	[済] 旧小判 10 銭 10 枚 済 抹消印 アステリスク クロスロード 白抜イニシャル印 復十字印 など 裏面に鉛筆書きやシミ 裏薄み等の難あるものあり [JPS-71(10)]
962	4,000	[済] 旧小判 10 銭 11 枚 3 枚ストリップあり 済 外信印 中型号年号 4 字 1889-10-07 YOKOHAMA やプロペラ印、白抜イニシャル印、B62 印、など 裏面に鉛筆書きやシミ 裏薄み等の難あるものあり [JPS-71(11)]
963	4,000	[済] 旧小判 10 銭 14 枚 ペアあり 済 白抜記番印 (子一) や未納印、ボタ印など 裏面に鉛筆書きやシミ 裏薄み等の難あるものあり [JPS-71(14)]
964	3,000	[済] 旧小判 50 銭 8 枚、20 銭 8 枚、15 銭 2 枚 済 20 銭 ◎浦和部分消しや 50 銭ペアなどを含む (50 銭 白抜 R 印は墨入れ偽造消印) 裏面に鉛筆書きやシミ 裏薄み等の難あるものあり [JPS-77(8),74(8),73(2)]
965	50,000	[使用例] 青枠 1.5 銭葉書、U 小判 2 銭、旧小判 5 厘 p.11L 一部欠け 中型号年号 2 字 1900-03-21 KOBE →ドイツ 到着印: HAMBURG 外信船便葉書 [JPS-PC18,79,61] <参考> 外信葉書 4 銭 [1897.10.1 - 1921.12.31]

記番印

966	6,000	[使用例] 洋桜 2 銭黄カナ 耳付 単貼り 記番印 (マニ七号) 二本松 証示印: ◎ KG 型 [JPS-30]
967	20,000	[使用例] 洋桜 2 銭黄カナ カ 単貼り 記番印 (マ第二号) 岩代 / 長沼 証示印 (不統一印): 岩代長沼 / 検査済 [JPS-30]
968	5,000	[使用例] 洋桜 2 銭黄カナ ナ 単貼り 記番印 (マ第壹号) 岩代 / 若松 証示印: ◎ KG 型 カバー破れ 小汚れ [JPS-30]
969	3,000	[使用例] 房 2 銭 単貼り 記番印 (マニ三号) 3/23 岩代 / 福島 証示印: ◎ KG 型 カバー破れ [JPS-50]
970	4,000	[使用例] 房 2 銭 単貼り 記番印 (マニ〇号) 岩代 / 保原 証示印: ◎ KG 型 カバー小虫舐め [JPS-50]
971	5,000	[使用例] 旧小判 1 銭黒、2 銭オリーブ ペア貼り、単貼り 記番印 (マニ九号、マニ六号、) 岩代 / 桑折、本宮、証示印: ◎ KG 型 カバー穴あき カバー 2 通 焦げ あるものあり [JPS-62,64]



ロット番号	最低値	ディスクリプション
972	3,000	[使用例] 旧小判 1 銭黒, 2 銭オリーブ 混貼り 単貼り (中身あり) 記番印 (マ第壱号、マニ三号、) 岩代 / 若松、福島、カバー 3 通 カバー小破れ シミのものあり [JPS-62,64]
973	4,000	[使用例] 旧小判 2 銭オリーブ 単貼り 記番印 (マー六号、マニ三号、) 岩代 / 塩川、福島、証示印:◎ KG 型 カバー 2 通 [JPS-64]
974	6,000	[使用例] 旧小判 2 銭オリーブ 単貼り 記番印 (マ三一号) 岩代 / 川俣 証示印:◎ KG 型 [JPS-64]
975	3,000	[済] 脇無し 1 銭 4 枚 済 記番印 (ナー三号, タ第三号, 子二四号, 子一四号,) 近江 / 八日市 山城 / 淀 摂津 / 伊丹 神戸 折れ 小破れ シミ等の難あるものあり [JPS-PC6(4)]
976	4,000	[済ステーションナリー] 小型葉書 1 銭 カナなし 4 枚 済 記番印 (マ三二号、マニ五号、マニ四号、マニ三号、) 岩代 / 針道、郡山、須賀川、福島、証示印:◎ KG 型 [JPS-PC10(4)]
977	3,000	[済ステーションナリー] 小型葉書 1 銭 カナなし 6 枚 済 記番印 (ハ第七号、へ第壱号、ラ五一号、タ第二号、イル第壱号、) 下総 / 古河、相模 / 小田原、美濃 / 多治見、山城 / 伏水、安芸 / 広島、折れ シミ等の難あるものあり [JPS-PC10(6)]
978	4,000	[済] 洋桜 2 銭黄カナ 2 枚, 改色桜 4 銭緑カナ、房 2 銭 済 記番印 (マ二〇号 マ二一号) 岩代 / 保原、梁川、[JPS-30(2),43,50]
979	3,000	[済] 洋桜 2 銭黄カナ, 改色桜 1 銭茶カナ, 旧小判 2 銭オリーブ 2 枚, 4 銭 済 記番印 (マ三三号) 岩代 / 福島 鮮明印 切手 5 枚 [JPS-30,42,64(2),67]
980	3,000	[済] 旧小判 1 銭黒 2 枚 済 記番印 (ウ八一号、イ号一一二号、) 信濃 / 片桐、武蔵 / 寄居、[JPS-62(2)]
981	3,000	[済] 旧小判 2 銭オリーブ 6 枚 済 岩代 記番印 記番印 マ二〇号 (保原)、マ三〇号 (藤田)、マ三二号 (針道)、マ二七号 (二本松)、など 印影良好なもの多い 裏面に鉛筆書きやシミ 裏薄み等の難あるものあり [JPS-64(6)]
982	3,000	[済] 旧小判 2 銭オリーブ 6 枚 済 記番印 子二六号 (摂津 / 高槻)、ソ第六号 (河内 / 富田林)、シー九号 (越後 / 小千谷)、など 印影良好 裏面に鉛筆書きやシミ 裏薄み等の難あるものあり [JPS-64(6)]
983	12,000	[済] 旧小判 2 銭紫 目打一部欠け 済 記番印 (子二三号) 摂津 / 池田 正位満月 [JPS-65]
984	6,000	[済] 旧小判 4 銭 2 枚 うち 1 枚はエスパルト紙 済 白抜記番印 (ター、子一、) 京都、大阪、鮮明印 [JPS-67(2)]
985	5,000	[済] 旧小判 4 銭 4 枚 エスパルト紙 青、無地紙 鮮青緑、済 裏やけ シミのものあり 記番印 (テ第壱号 マ第壱号 チ第壱号 イハ第壱号) 盛岡、福島、甲府、松江、[JPS-67(4)]
986	3,000	[済] 旧小判 4 銭 p.13 7 枚 済 記番印 フー九号 羽後 / 酒田、シー六号 越後 / 柏崎、シ第七号 越後 / 新井、ケ第五号 羽前 / 山形、イハ第壱号 播磨 / 姫路、など [JPS-67(7)]
987	4,000	[済] 旧小判 10 銭 4 枚 済 シミ 裏やけ 記番印 (イソー七号、イレ第壱号、イハ第壱号、イノ第壱号、) 伊予 / 松山、讃岐 / 高松、播磨 / 姫路、肥後 / 熊本、[JPS-71(4)]





ロット番号 最低値 ディスクリプション

二重丸印

- 988 5,000 [使用例] 和桜2銭黄 タイプⅢ 耳付 単貼り 二重丸印(N1B1/K型) 明治7 5 22 岩代/福島 到着印:東京 5/ カバー破れ [JPS-18]
- 989 4,000 [使用例] U小判2銭 単貼り 短期間使用の(大坂)川口局 二重丸印(KG型) 12/10 摂津/川口 到着印:◎N3B3型 多度津 17 12 12 書状 シミ [JPS-79]
- 990 4,000 [済] 旧小判1銭赤茶 2枚 済 二重丸印 豊後/沢尻(青印)、胆振/山越内、[JPS-63(2)]
- 991 5,000 [済] 旧小判4銭2枚 エスパルト紙 済 二重丸印(KG型) 下野/栃木、尾張/名古屋、[JPS-67(2)]
- 992 10,000 [済] 旧小判6銭 済 二重丸印(KG型(二行印)) 大隅/大島/名瀬 裏面に鉛筆書きあり [JPS-69]
- 993 2,000 [済] 旧小判10銭,4銭 済 二重丸印(KG型) 福岡(朱印、黒印) 切手2枚 [JPS-71,67]
- 994 3,000 [済] 旧小判50銭 済 二重丸印(DK型) 琉球/那覇 [JPS-77]
- 995 3,000 [済] 旧小判5厘8枚 済 シミ 二重丸印(KG型 KB2型) 山城/水鳥、播磨/明石、備後/福山、三河/岡崎、播磨/赤穂、常陸/水戸上市、など 裏面に鉛筆書きあるものあり [JPS-61(8)]
- 996 2,000 [済] 旧小判1銭赤茶 16枚 ペアあり 済 二重丸印(KG型 KB2型) 尾張/横須賀、伊賀/名栗、日向/細嶋、信濃/飯田、印影良好 [JPS-63(16)]
- 997 2,000 [済] 旧小判1銭赤茶 4枚 済 二重丸印(KG型) 上総/六手、安房/那古、上野/伊香保、上野/川俣、[JPS-63(4)]
- 998 4,000 [済] 旧小判2銭オリーブ 6枚 済 二重丸印(KG型) 下総/新宗道(青印)、上野/大間々、岩代/坂下など 印影良好なもの多い 裏面に鉛筆書きやシミ 裏薄み等の難あるものあり [JPS-64(6)]
- 999 3,000 [済] 旧小判2銭紫 12枚 済 二重丸印(KG型 KB1型 KB2型) 備中/上出部、播磨/國包、越中/魚津、下野/喜連川、尾張/常滑、磐城/小野新町、など 印影良好なもの多い 裏面に鉛筆書きあるものあり [JPS-65(12)]
- 1000 3,000 [済] 旧小判2銭紫 8枚 ワラ紙 p.11Lあり 済 二重丸印(KG型 KB2型 N3B3型) 武蔵/幸手、下野/鹿沼、常陸/水戸上市、横浜、神奈川、など 印影良好なもの多い 裏面に鉛筆書きあるものあり [JPS-65(8)]
- 1001 2,000 [済] 旧小判4銭 12枚 目打、紙のバラエティを含む 済 二重丸印(KG型 KB2型) 伊予/宇和島、信濃/上田、日向/高岡、陸中/磐井、尾張/半田ノ内半田、岩見/益田本郷、遠江/気賀ノ内気賀、など 裏面に鉛筆書きやシミ 裏薄み等の難あるものあり [JPS-67(12)]
- 1002 4,000 [済] 旧小判4銭 14枚 済 木綿紙 p.12.5など目打、紙のバラエティを含む 二重丸印(KG型 KB1型 KB2型) 日高/姨布、信濃/松代、土佐/浮津、磐城/中村、周防/宮市、但馬/豊岡、など 裏面に鉛筆書きやシミ 裏薄み等の難あるものあり [JPS-67(14)]



ロット番号	最低値	ディスクリプション
1003	3,000	[済]旧小判4銭5枚 済二重丸印(N3B2型 N3B3型) 京都、松江、長野、岡山、松山、[JPS-67(5)]
1004	3,000	[済]旧小判4銭 p.13 8枚 済二重丸印(KB2型) 遠江/笠井、武蔵/八王子、陸中/磐井、常陸/水戸上市、備後/東城、武蔵/青梅、など印影良好なもの多い裏面に鉛筆書きあるものあり [JPS-67(8)]
1005	3,000	[済]旧小判8銭4枚 うち1枚は p.12.5x10 済二重丸印(KG型 KB1型) 武蔵/熊谷、伊賀/上野、信濃/松本、紀伊/和歌山、[JPS-70(4)]
1006	3,000	[済]旧小判8銭9枚 p.13 オンピースあり 済二重丸印(KG型 KB1型 KB2型) 武蔵/川和、但馬/豊岡、信濃/中野、羽後/湯澤、陸中/水澤、能登/富木、など裏面に鉛筆書きあるものあり [JPS-70(9)]
1007	4,000	[済]旧小判10銭15枚 済日付印二重丸印(KG型 KB2型 N3B3型)が多く、KG型安芸/忠海(ペア)やN3B3型津、横須賀などを含む裏面に鉛筆書きやシミ裏薄み等の難あるものあり [JPS-71(15)]
1008	800	[済]U小判2銭4枚 済二重丸印(KB2型) 武蔵/久喜、八王子、品川、所澤、[JPS-79(4)]

初期外信印

1009	4,000	[済]旧小判5厘2枚(うち1枚は目打補修) 済外信 抹消印 アステリスク 白抜イニシアル印(K) 裏面に鉛筆書きあり [JPS-61(2)]
1010	3,000	[済]旧小判1銭赤茶, 2銭紫 済 SHIP 印 鮮明切手2枚 [JPS-63,65]
1011	3,000	[済]旧小判2銭紫9枚 済クロスロード 白抜イニシアル印 外信書留抹消印 プロペラ印など 裏面に鉛筆書きあるものあり [JPS-65(9)]
1012	4,000	[済]旧小判3銭7枚 済外信印 アステリスク プロペラ印など 裏面に鉛筆書きやシミ裏薄み等の難あるものあり [JPS-66(7)]
1013	4,000	[済]旧小判3銭8枚 ペアあり 済外信印 白抜イニシアル印 外信書留抹消印 など 裏面に鉛筆書きやシミ裏薄み等の難あるものあり [JPS-66(8)]
1014	4,000	[済]旧小判3銭, 10銭 済 SHIP 印 切手2枚 [JPS-66,71]
1015	6,000	[済]旧小判4銭3枚 エスパルト紙 済裏一部薄い 白抜格子 無声印(丸十字、リング、) 裏面に鉛筆書きあり [JPS-67(3)]
1016	6,000	[済]旧小判6銭3枚 済白抜イニシアル印(Y, K) 横浜、神戸、小シミ 裏面に鉛筆書きあるものあり [JPS-69(3)]
1017	3,000	[済]旧小判8銭2枚 うち1枚は RC 裏紙付着 済アステリスク(中型、小型、) 1枚は一辺目打シザーカット 裏面に鉛筆書きあり [JPS-70(2)]
1018	5,000	[済]旧小判8銭 済外信小型印 20mm 1889-10-25 SHANGHAI [JPS-70]
1019	5,000	[済]旧小判10銭4枚 済無声印(リング 丸十字 星(小型) 3枚プロペラ) 目打欠け 裏一部薄い 鉛筆書き 紙付着のものあり [JPS-71(4)]
1020	4,000	[済]旧小判10銭 p.10X12.5 無地紙 済サケ 白抜イニシアル印(ポジY) [JPS-71]
1021	4,000	[済]旧小判20銭 p.8.5,10,11L, 3枚 済無声印 白抜イニシアル印(4枚プロペラ, Y, シミのものあり [JPS-74(3)]

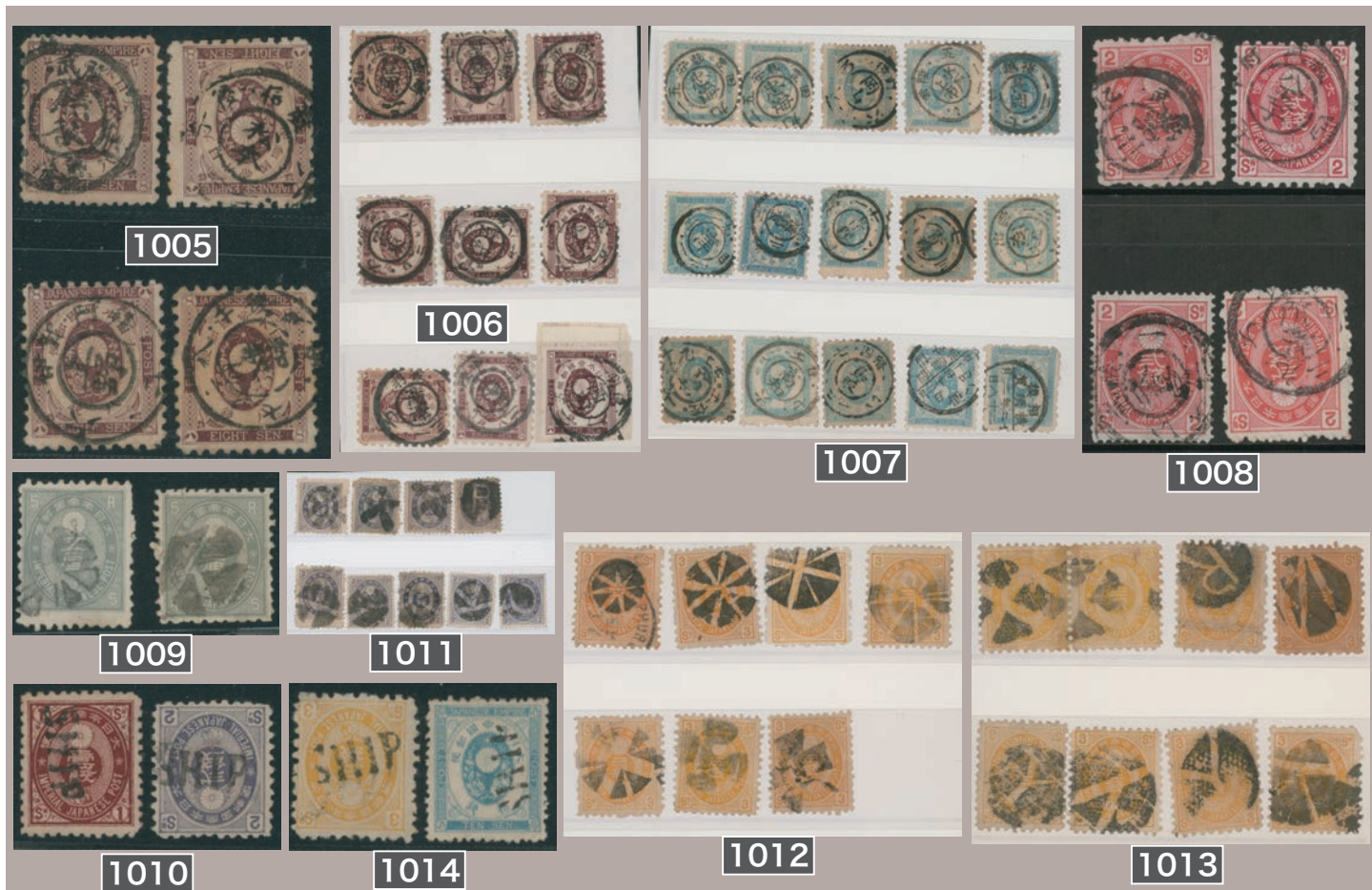



すべてのロットの拡大画像や裏面画像を見ることができます (P.6 参照)



ボタ印

Lot No.	Price	Description
1022	18,000	[済ステーションナリー] 小判葉書 1 銭 紙幣寮 済 ボタ印 明治 21 3 11 尾道→多度津 到着印: 3/12[JPS-PC12]
1023	4,000	[済ステーションナリー] 小判葉書 1 銭 紙幣寮 済 ボタ印 明治 20 8 23 山口 到着印: 長門 / 四郎ヶ原 8/24[JPS-PC12]
1024	15,000	[済ステーションナリー] 小判葉書 1 銭 紙幣寮 済 ボタ印 明治 20 2 1 佐賀 到着印: 岩代 / 田島 2/9[JPS-PC12]
1025	10,000	[済ステーションナリー] 小判葉書 1 銭 紙幣寮 済 折れ ボタ印 明治 20 11 26 札幌→東京 到着印: 12/1[JPS-PC12]
1026	1,000	[済] 小判葉書 1 銭 紙幣寮 済 シミ 穴あき ボタ印 明治 19 7 26 山形 到着印: 羽前 / 大石田 7/28[JPS-PC12]
1027	3,000	[済ステーションナリー] 小判葉書 1 銭 紙幣寮 済 シミ 汚れ ボタ印 明治 20 5 25 丸亀→大阪 到着印: 5/26[JPS-PC12]
1028	15,000	[済ステーションナリー] 小判葉書 1 銭 紙幣寮 済 ボタ印 明治 20 11 5 多度津 到着印: 讃岐 / 上高瀬 11/5[JPS-PC12]
1029	15,000	[済ステーションナリー] 小判葉書 1 銭 紙幣寮 済 ボタ印 明治 21 4 6 若松→喜多方 到着印: 4/7[JPS-PC12]
1030	12,000	[済ステーションナリー] 小判葉書 1 銭 紙幣寮 済 ボタ印 明治 21 6 17 姫路 到着印: 播磨 / 御着 6/17[JPS-PC12]
1031	5,000	[済ステーションナリー] 小判葉書 1 銭 紙幣寮 済 シミ ボタ印 明治 20 4 12 水戸上市 到着印: 常陸 / 港 [JPS-PC12]



郵便入札締切: 2024年7月12日(金) 到着分。FAX/電子メール入札締切: 同7月13日(土) 12:00。

ロット番号	最低値	ディスクリプション
1032	15,000	[済ステーショナリー] 小判葉書 1 銭 紙幣寮 済 シミ ボタ印 (黒) 明治 21 1 4 奈良 到着印: 大和 / 山粕 1/5 年賀郵便 [JPS-PC12]
1033	15,000	[使用例] 小判葉書 5 厘 ボタ印 明治 16 5 19 赤坂 証示印: ◎ N3B3 型 切手脱落 カバー穴あき 葉書中折れ 切れ [JPS-PC11]
1034	5,000	[使用例] U 小判 2 銭 単貼り ボタ印 (東京支局) 明治 18 1 27 飯田: 証示印 ◎ N3B3 型 カバー破れ [JPS-79]
1035	5,000	[使用例] U 小判 2 銭 小サケ 単貼り ボタ印 明治 20 12 6 浦和 到着印: ◎ KB2(武蔵 / 12/8) カバーシミ [JPS-79]
1036	3,000	[使用例] U 小判 2 銭 単貼り ボタ印 明治 20 前橋 到着印: 上田 2/1 中身入り カバー折れ 小シミ [JPS-79]
1037	3,000	[使用例] U 小判 2 銭 単貼り ボタ印 明治 20 1 16 高田 カバー汚れ 消印明瞭 カバー全体にヤケ 破れ [JPS-79]
1038	3,000	[済ステーショナリー] 小判葉書 1 銭 紙幣寮 2 枚 済 ボタ印 松本 長野 シミ等の難あるものあり [JPS-PC12(2)]
1039	4,000	[済ステーショナリー] 小判葉書 1 銭 紙幣寮 2 枚 済 ボタ印 千葉 宇都宮 1 枚にシミ汚れ 折れ [JPS-PC12(2)]
1040	3,000	[済ステーショナリー] 小判葉書 1 銭 紙幣寮 2 枚 済 ボタ印 前橋 証示印: ◎ N3B3 型 汚れ 折れ 破れ等の難あるものあり [JPS-PC12(2)]
1041	3,000	[済ステーショナリー] 小判葉書 1 銭 紙幣寮, 往復 紙幣寮 往信部 済 ボタ印 明治 20 4 4 横須賀 と、ボタ印 明治 20 12 5 横須賀 裏汚い 折れ ハゲ等の難あるものあり [JPS-PC12,PC13]
1042	3,000	[済ステーショナリー] 小判葉書 1 銭 紙幣寮 11 枚 済 ボタ印 広島 赤間関 甲府 仙台 高崎 函館 大津 新潟 名古屋 折れ シミ等の難あるものあり [JPS-PC12(11)]
1043	4,000	[済ステーショナリー] 小判葉書 1 銭 紙幣寮 2 枚, 往復 紙幣寮 済 ボタ印 高田 富山 福井 葉書 3 枚 シミ しわ等の難あるものあり [JPS-PC12(2),PC13]
1044	3,000	[済ステーショナリー] 小判葉書 1 銭 紙幣寮 2 枚, 往復 紙幣寮 済 ボタ印 高知 松山 徳島 葉書 3 枚 シミ等の難あるものあり [JPS-PC12(2),PC13]

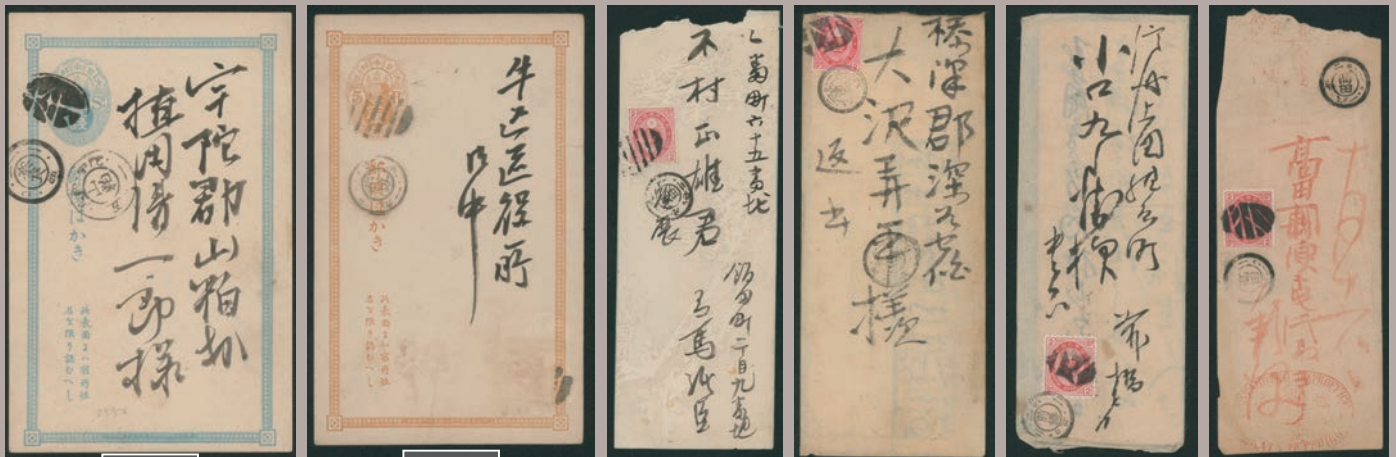

1032

1033

1034

1035

1036

1037

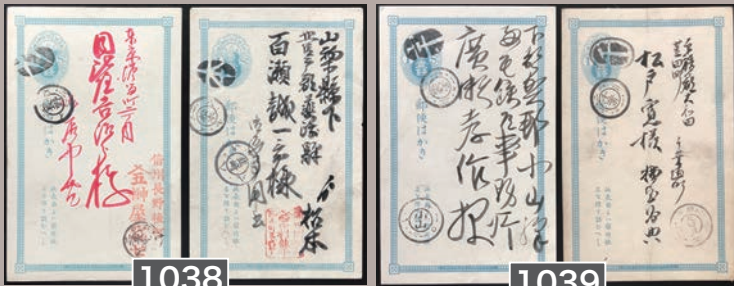

1038

1039

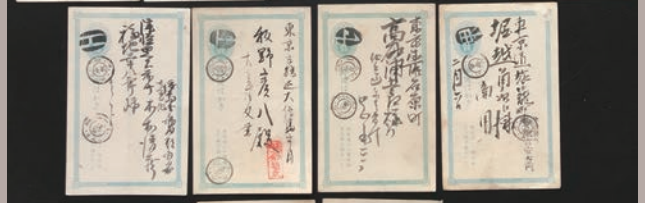

1040

1041

1042

第30回セールのセールカタログは、2分冊(表紙赤色と、表紙青色)です。

表紙赤色の方には、フロアセール(Lot. 824-1831)とメールの部(Lot. 250-823)が、掲載されています。

表紙青色の方には、メールの部(Lot.1-249)が掲載されています。



すべてのロットの拡大画像や裏面画像を見ることができます (P.6 参照)



ロット番号	最低値	ディスクリプション
1045	3,000	[済ステーショナリー] 小判葉書 1 銭 紙幣寮 3 枚 済 ボタ印 長浜 静岡 岡山 シミ 小欠け等の難あるものあり [JPS-PC12(3)]
1046	3,000	[済ステーショナリー] 小判葉書 1 銭 紙幣寮 4 枚 済 ボタ印 大分 博多 熊本 鹿児島 汚れ シミ等の難あるものあり [JPS-PC12(4)]
1047	3,000	[済ステーショナリー] 小判葉書 1 銭 紙幣寮 4 枚 済 ボタ印 青森 秋田 盛岡 福島 シミ 折れ 一部カット等の難あるものあり [JPS-PC12(4)]
1048	1,000	[済ステーショナリー] 1881 年~ 1886 年 9 枚 小判葉書 1 銭 紙幣寮 済 ボタ印 神戸 横浜 東京 穴 シミ等の難あるものあり [JPS-PC12]
1049	3,000	[済ステーショナリー] 小判葉書 1 銭 紙幣寮, 往復 紙幣寮 3 枚 済 ボタ印 津 四日市 和歌山 岐阜 シミ 折れ等の難あるものあり [JPS-PC12,PC13(3)]
1050	3,000	[済] 旧小判 2 銭紫 済 ボタ印 (小型) 熊本 消印明瞭 小シミ 小目打甘い [JPS-65]
1051	3,000	[済] 旧小判 2 銭紫 済 裏に紙付着 大津 鮮明満月 [JPS-65]
1052	10,000	[済] 旧小判 2 銭紫 済 シミ ボタ印 (小型) 鹿児島 鮮明満月 [JPS-65]
1053	3,000	[済] 旧小判 4 銭 済 シミ ヒンジ跡強い 裏一部薄い ボタ印 (小型) 熊本 [JPS-67]
1054	4,000	[済] 旧小判 4 銭 済 シミ ボタ印 (小型 (鏡字)) 長崎 裏面に鉛筆書きあり [JPS-67]
1055	5,000	[済] 旧小判 4 銭 済 シミ ボタ印 (小型) 長崎 正位鮮明印 裏面に鉛筆書きあり [JPS-67]
1056	6,000	[済] 旧小判 6 銭 p.11L 中期白紙 済 ボタ印 甲府 鮮明印 裏面に鉛筆書きあり [JPS-69]



郵便入札締切: 2024 年 7 月 12 日 (金) 到着分。FAX/ 電子メール入札締切: 同 7 月 13 日 (土) 12:00。

ロット番号	最低値	ディスクリプション
1057	3,000	[済] 旧小判6銭 済裏に紙付着 裏一部薄い ボタ印 広島 鮮明印 [JPS-69]
1058	4,000	[済] 旧小判6銭 p.11L 中期白紙 済 ウェルセンター ボタ印 熊本 目打1欠け [JPS-69]
1059	4,000	[済] 旧小判6銭 済 ボタ印 鹿児島 裏面に鉛筆書きあり [JPS-69]
1060	5,000	[済] 旧小判6銭 済 ボタ印 鳥取 正位鮮明印 目打一部シザーカット 裏面に鉛筆書きあり [JPS-69]
1061	4,000	[済] 旧小判6銭 p.11L 中期白紙 済 ボタ印 千葉 正位 裏面に鉛筆書きあり [JPS-69]
1062	2,000	[済] 旧小判6銭 済 シミ 裏一部薄い ボタ印 岡山 [JPS-69]
1063	3,000	[済] 旧小判8銭 済 ボタ印(小型) 名古屋 表面に赤色付着 裏面に鉛筆書きあり [JPS-70]
1064	4,000	[済] 旧小判8銭 済 サケ ボタ印(小型) 熊本 目打一部欠け [JPS-70]
1065	5,000	[済] 旧小判8銭 済 ボタ印(小型) 金澤 鮮明満月 [JPS-70]
1066	2,000	[済] 旧小判8銭 済 サケ ボタ印(小型) 新潟 鮮明満月 [JPS-70]
1067	5,000	[済] 旧小判10銭 済 ボタ印 札幌 印影鮮明 [JPS-71]
1068	3,000	[済] 旧小判10銭 済 シミ 裏一部薄い ボタ印(小型) 函館 [JPS-71]
1069	5,000	[済] 旧小判20銭 済 シミ ボタ印 富山 印影良好 [JPS-74]
1070	8,000	[済] 旧小判50銭 済 RC ボタ印 富山 正位鮮明 [JPS-77]



入札刻み幅のご案内

現在の値	次の刻み幅	現在の値	次の刻み幅	現在の値	次の刻み幅
0 ~ 7,800円	200円	8,000 ~ 19,500円	500円	20,000 ~ 49,000円	1,000円
50,000 ~ 78,000円	2,000円	80,000 ~ 195,000円	5,000円	20万円 ~ 49万円	10,000円
50万 ~ 78万円	20,000円	80万 ~ 195万円	50,000円	200万円 ~ 490万円	100,000円

刻み幅と合致しない事前入札は、一刻み上の入札に自動的に変更し承ります。アンダービッドは無効です。



ロット番号	最低値	ディスクリプション
1071	8,000	[済] 旧小判 1 銭黒 2 枚 済 ボタ印 東京 裏面に鉛筆書きあり [JPS-62(2)]
1072	4,000	[済] 旧小判 1 銭赤茶, 2 銭紫 済 ボタ印 (小型) 函館、長崎 (鏡字)、鮮明印 切手 2 枚 1 枚の裏面に鉛筆書きあり [JPS-63,65]
1073	5,000	[済] 旧小判 2 銭紫 2 枚 済 ボタ印 (鏡字) 金澤 鮮明印 裏面に鉛筆書きあり [JPS-65(2)]
1074	3,000	[済] 旧小判 8 銭 p.12.5x10 2 枚 済 抹消印 [JPS-70(2)]
1075	4,000	[済] 旧小判 8 銭 済 シミ ボタ印 (小型) 金澤、鹿児島、消印不鮮明 切手 2 [JPS-70]
1076	3,000	[済] 旧小判 10 銭 2 枚 済 ボタ印 松本、長野、シミあるのものあり [JPS-71(2)]
1077	3,000	[済] 旧小判 10 銭 2 枚 済 ボタ印 大分、博多、裏面に鉛筆書きあり [JPS-71(2)]
1078	3,000	[済] 旧小判 20 銭 2 枚 済 ボタ印 甲府、岡山、1 枚は裏薄み 鉛筆書きあり [JPS-74(2)]
1079	3,000	[済] 旧小判 20 銭 p.10,11L, 2 枚 済 シミ 1 枚は裏一部薄い ボタ印 長崎、高知、 [JPS-74(2)]
1080	3,000	[済] 旧小判 50 銭 3 枚 済 ボタ印 函館、京都、東京、2 枚の裏面に鉛筆書きありうち 1 枚は角補修 [JPS-77(3)]
1081	6,000	[済] 旧小判 6 銭 4 枚 済 ボタ印 岐阜、神戸、横浜、東京、*岐阜の台切手ペアで 1 枚(ヘゲ)を折り返して裏面に付着 1 枚は裏面に鉛筆書きあり [JPS-69(4)]
1082	4,000	[済] 旧小判 10 銭 8 枚 済 ボタ印 福井、津、甲府、鹿児島、熊本、和歌山、仙台、函館、裏面に鉛筆書きやシミ裏薄み等の難あるものあり [JPS-71(8)]
1083	4,000	[済] 旧小判 10 銭 8 枚 済 ボタ印 秋田、福島、松山、岡山、広島、函館、新潟 裏面に鉛筆書きやシミ裏薄み等の難あるものあり [JPS-71(8)]
1084	3,000	[済] U 小判 2 銭 6 枚 (ペア 1 あり) 済 ボタ印 赤間関、岐阜、消印タイプ違い含む各 3 枚 消印明瞭 1 枚裏に紙付着 [JPS-79(6)]

丸一印・丸二印

1085	4,000	[使用例] カバー 2 通 U 小判 2 銭 2 枚, 菊 3 銭茶 2 枚 多色貼り 丸二印 明治 35 4 22 横浜 書状書留 と、菊半銭, 2 銭, 4 銭 2 枚 多色貼り 明治 38 4 3 横浜→YOKOHAMA→フランス 到着印: MARLSEILLE カバーシミ 小破れ 書状書留 [JPS-79(2),107(2), 102, 106, 109(2)] <参考> 書状 3 銭 書留 7 銭 [1900.10.1 - 1925.3.31]
1086	3,000	[使用例] 菊 10 銭 単貼り 丸二印 (局名二行) 明治 38 2 8 通信省 / 構内 書状書留 [JPS-113] <参考> 書状 3 銭 書留 7 銭 [1900.10.1 - 1925.3.31]
1087	3,000	[済] U 小判 2 銭 15 枚 オンピース含む 済 櫛型印 (C 欄 ★★★) 神奈川・浦賀、酒田、東京千住五、丸二印 (時刻入り/空欄) 大阪 堀江、横浜、東京 本郷、東京 芝口、東京 四谷、東京 浅草、 [JPS-79(15)]



ロット番号 最低値 ディスクリプション

U小判・新小判

- 1088 30,000 [未]U小判1銭 p.12L 銘付 14枚ブロック 未使用 一部目打をヒンジで補強再接 [JPS-78(14B)]
- 1089 2,000 [未]U小判2銭 p.13,12, 3枚 未使用 ヒンジ跡あり ヒンジ跡軽い [JPS-79(3)]
- 1090 5,000 [未]U小判5銭 p.13 銘付(片銘) 未使用 ヒンジ跡あり「印刷局」銘と後期普通紙 p.13の組み合わせ [JPS-80]
- 1091 3,000 [済]U小判5銭 p.13 2枚 済 無声印(○サ(白抜き)) 大型と小型 [JPS-80(2)]
- 1092 3,000 [未]新小判4銭 p.13, 12, 2枚 未使用 ヒンジ跡あり 裏に紙付着 [JPS-83(2)]
- 1093 3,000 [未]新小判15銭 p.12 未使用 ウェルセンター ヒンジ跡あり 裏に紙付着 [JPS-86]
- 1094 4,000 [未]新小判15銭 p.13 2枚 シェード違い 未使用 ヒンジ跡あり 裏に紙付着 1枚は淡いシミ 裏に書込みあり [JPS-86(2)]
- 1095 3,000 [未]新小判15銭 2枚 未使用 ヒンジ跡あり 裏に紙付着 裏に書込みあり 1枚は小目打甘い [JPS-86(2)]
- 1096 3,000 [未]新小判15銭 2枚 未使用 ヒンジ跡あり 裏に紙付着 RC 1枚は裏小薄れあり [JPS-86(2)]
- 1097 3,000 [済]U小判1銭ペア, 2銭ペア 済 櫛型印 大正4 12 4 広島・鞆、櫛型印 大正3 5 1 京橋・銀座 鮮明印 切手裏面でヒンジにより再接、補強 [JPS-78(2P),79(2P)]
- 1098 3,000 [未]U小判1銭6枚, 2銭3枚 p.8,5,10,11Lを含む色々 未使用 糊落 ヒンジ跡あり 裏に紙付着 裏一部薄い 目打甘い 裏一部薄い、一部糊落、裏に紙付着、目打甘いもの等難あるものあり 切手9枚 [JPS-78(6),79(3)]
- 1099 3,000 [使用例]U小判1銭 p.10 2枚 貼り ボタ印 1887-05-12 東京 証示印:TOKIO 小型 20mm印→仏船内印 LIGNE N 5 15, KOBE 7 25, →フランス(切手とカバーのタイ無し) [JPS-78(2)]
- 1100 5,000 [使用例]U小判1銭, 2銭, 5銭ペア U3種完貼り シミ 丸一印 明治23 10 17 横浜 2銭目打の一部甘い 書状書留 重量便 カバー全体にまばらなシミ [JPS-78,79,80(2P)] <参考>書状2銭 書留6銭 [1876.1.1 - 1899.3.31]
- 1101 3,000 [使用例]U小判1銭, 新小判5厘ペア, 3銭 多色貼り シミ 折れ 1896-07-31 YOKOHAMA →米国 到着印:SANDIEGO 1896-8-14 カバー折れシミ [JPS-78,81(2P),82]
- 1102 5,000 [使用例]U小判2銭5枚ブロック貼り 国内 ボタ印(Y) 1887-11-10 横浜(証示印:外信小型印 20mm YOKOHAMA) →SANFRANCISCO 11-26 →フランス 到着印:PARIS 1887-12-11 カバー小破れシミ [JPS-79]





ロット番号	最低値	ディスクリプション
1103	10,000	[使用例] U小判5銭 p.13*12 コンパウンド 単貼り 丸一印 明治29 1 14 武蔵 / 東京芝口→TOKIO →米国 到着印: PHILADELPHIA 外信船便書状 カバー全体に少シミ [JPS-80] <参考> 米国カナダ上海宛て船便書状 5銭 [1877.6.20 - 1897.9.30]
1104	3,000	[使用例ステーションナリー] 新小判3銭 を小判葉書1銭 (印刷局)へ加貼り シミ 中型年号2字 1898-03-14 YOKOHAMA →ドイツ 到着印: BERNBURG 1898-4-14 外信船便葉書 [JPS-82, PC14] <参考> 外信葉書4銭 [1897.10.1 - 1921.12.31]
1105	3,000	[使用例] 新小判10銭 耳付 単貼り 外信小型印 20mm 1889-07-08 YOKOHAMA →フランス 到着印: PARIS 1889-8-5 カバー破れ [JPS-85]
1106	15,000	[使用例] 新小判15銭2枚 丸一印 明治30 8 21 武蔵 / 東京浅草→TOKIO →フランス 到着印: PARIS 1897-9-29 外信船便書状書留重量便 疲れ [JPS-86(2)] <参考> 外信船便書状10銭 書留10銭 [1897.10.1 - 1907.9.30]
1107	6,000	[使用例] 新小判15銭, 10銭 貼り 外信書留書状重量便 中型年号2字 1895-11-05 YOKOHAMA →米国 到着印: PHILADELPHIA カバー汚れ 小破れ [JPS-86,85]
1108	20,000	[使用例] 新小判20銭 単貼り シミ 丸一印 明治22 12 19 札幌→YOKOHAMA(書留日付印) →ドイツ 到着印: MUENCHENBU 1890-1-28 REGISTERED YOKOHAMA 印 中折れ、カバー全体にまばらな少シミ [JPS-87]
1109	7,000	[使用例] 新小判20銭2枚 中型年号2字 (紫) 1896-03-27 YOKOHAMA →英国 カバー全体にヤケ、シワ、疲れ [JPS-87(2)]
1110	2,000	[使用例] U小判2銭 単貼り 丸一印 明治24 9 22 越中 / 横浜→羽後 / 酒田 9/24、羽後 / 松嶺 9/25 → 到着印: 羽後 / 鶴岡 9/27 付箋付き [JPS-79] 画像4枚。
1111	3,000	[使用例] U小判2銭 単貼り 第一種料金改定前最終日 丸一印 明治32 3 31 武蔵 / 東京 到着印: 丸一印 武蔵 / 羽生 3/31 書状 カバー破れ カバー小破れ シミ [JPS-79] <参考> 書状2銭 [1873.4.1 - 1899.3.31]
1112	2,000	[使用例] U小判2銭 単貼り 丸一印 明治22 8 31 越中 / 富山 到着印: 羽後 / 鶴木 9/7「紛来二付北浦局ヨリ継戻」(朱印) カバー汚れ カバー破れ [JPS-79] (図版次ページ)
1113	3,000	[使用例] U小判2銭3枚 貼り ヘゲ一部欠け 公用書留便、差出人: 和歌山県知事 丸一印 明治30 5 27 紀伊 / 和歌山→日高郡御坊町 ○税済 (茶印) カバー汚れ 破れ [JPS-79(3)] (図版次ページ)
1114	6,000	[使用例] 新小判5厘 単貼り 初期使用例 (切手裏面) 丸一印 明治22 10 12 武蔵 / 東京 第3種郵便 カバー破れ [JPS-81] <参考> 第3種半銭 [1889.10.1 - 1942.3.31] (図版次ページ)
1115	3,000	[使用例] 新小判10銭4枚, U小判2銭 虫蝕め 丸一印 明治25 2 4 武蔵 / 東京 18倍 書状書留重量便 カバー汚れ 2*18+6=42[JPS-85(4),79] <参考> 書状2銭 書留6銭 [1876.1.1 - 1899.3.31] (図版次ページ)



ロット番号	最低値	ディスクリプション
1116	2,000	[使用例] 1882年～1890年 カバー4通 旧小判1銭赤茶, U小判2銭, 新小判5厘 単貼り ボタ印 ほか 帯封 書状 切手破れやカバーシミ等の難あるものあり [JPS-63,79,81]
1117	3,000	[使用例] U小判3種完貼り U小判1銭, 2銭2枚, 5銭 シミ 中型年号2字 1899-03-15 YOKOHAMA → 仏船内印 LIGNE N 1899 3 17, KOBE 1909 7 25, → インドフロント と、新小判10銭 単貼り 中型年号2字 YOKOHAMA → フランス カバー汚れ [JPS-78,79(2),80]
1118	3,000	[使用例] U小判2銭 田型 貼り3通 (うち2通は菊切手と混貼り) と、小判封皮 (大型) 長形へ3枚加貼り、書留書状 カバー4通 丸一印 土佐/本山、陸中/岩谷堂、摂津/神戸、明治22～32年の使用 カバー折れ 破れシミのものあり [JPS-79(4B), 78, 101, 103, SE15]
1119	3,000	[使用例] U小判2銭6枚 (ペアx3), 新小判5厘 (耳付き) 貼り 多色貼り 丸一印 明治30 9 2 武蔵/浦和 と、U小判2銭2枚 菊3銭茶2枚 5銭 貼り 訴訟書類 丸一印 明治35 10 20 信濃/上田 カバー2通 カバー小シミ 小破れあり [JPS-79(6), 81, 107, 110]
1120	3,000	[使用例] U小判2銭, 5銭, 新小判10銭, 菊5厘, 1銭, 3銭茶 多色貼り 明治30～34年使用 と、U小判2銭 (p.10) 単貼り 収入印紙として使用? の証書1通 小包送票 郵便貯金台紙3枚 シミ 折れ 破れなどの難あるものあり [JPS-79,80,85,101,103,107]
1121	3,000	[使用例] 新小判4銭 単貼り 葉書3枚 中型年号2字 (紫) 1901-09-04 KIOTO → ベルギー 到着印: BRUXELLES と、丸二印 明治35 5 19 横浜 と、櫛型印 (季節局) 明治41 3 28 中宮祠 → 米国 私製葉書 葉書にヤケやシミのものあり [JPS-83]
1122	3,000	[使用例] カバー2通 新小判10銭 単貼り 中型年号2字 1899 YOKOHAMA → 英国、3枚貼り 丸一印 明治33 東京麹町 → フランス グルノーブル 日本人陸軍少佐宛 外信船便書状書留重量便 カバー汚れ [JPS-85] <参考> 外信船便書状10銭 書留10銭 [1897.10.1 - 1907.9.30]
1123	4,000	[使用例] 新小判10銭 単貼り カバー2通 中型年号2字 1898 TOKIO, YOKOHAMA, → フランス TOKIO は I.J.P.O. 印 外信船便書状 カバー汚れ [JPS-85] <参考> 外信船便書状10銭 [1897.10.1 - 1907.9.30]
1124	4,000	[使用例] 1892年～1894年 カバー3通 新小判10銭, U小判5銭 二重丸 MELJI フランス宛て 米国宛 カバー汚れ [JPS-85,80]





すべてのロットの拡大画像や裏面画像を見ることができます (P.6 参照)



ロット番号	最低値	ディスクリプション
1125	3,000	[使用例] 1895年~1897年 カバー2通 新小判20銭 単貼り 消印不鮮明 中型年号2字 TOKIO→フランスと、新小判10銭 単貼り 丸一印 東京両国 明治30 11 4→中型年号2字 TOKIO→フランス カバー汚れ折れ等の難あり [JPS-87,85]
1126	3,000	新小判5厘, 3銭, 4銭 未使用(OH)を含む U小判・新小判13種 50銭 丸一印(便号入り) 相模/湯本 鮮明消しあり 未済混合 完揃い 切手15枚 [JPS-78-90]

電信切手

1127	5,000	[済] 電信切手1銭, 2銭, 3銭, 4銭, 5銭, 10銭, 15銭, 25銭, 50銭, 1円 10種完揃いほとんどがウエルセンター済2銭に裏薄れ、目打甘いものあり カタログ価 :35,500円 [JPS-TE1,TE2,TE3,TE4,TE5,TE6,TE7,TE8,TE9,TE10]
------	-------	---

小判葉書

1128	4,000	[未ステーションナリー] 小判葉書5厘, 1銭 紙幣寮, 往復 紙幣寮, 紫分銅往復 未使用 葉書5枚 少シミ ヤケ 一部古色のものあり [JPS-PC11,PC12,PC13,PC23,PC22]
1129	3,000	[未ステーションナリー] 小判葉書1銭 印刷局, 往復 印刷局, 紐枠1銭葉書, 青枠1.5銭葉書, 枠なし菊1.5銭葉書, 紫分銅, 青分銅銘無, 青分銅往復 など 未使用 印面汚れ シミ 葉書23枚 差出人等印刷やシミ汚れ等の難あるものあり [JPS-PC14,PC15,PC16,PC18,PC20,PC22,PC25,PC26]
1130	2,000	[済ステーションナリー] 1876年~1886年 葉書6枚 小型葉書1銭 カナなし, 小判葉書5厘, 1銭 紙幣寮 済二重丸印(KG型 KB2型 N3B3型) 三島 甲府 横須賀 ほか 加貼切手脱落や小穴 シミ等の難あるものあり [JPS-PC10,PC11,PC12]
1131	3,000	[済ステーションナリー] 小判葉書5厘4枚, 1銭 紙幣寮3枚, 往復 紙幣寮, 和桜松田半銭 往信部 済 和桜松田半銭加貼りを含む 白抜記番印 白抜十字印 ボタ印 大阪, 京都, 麴町, 葉書8枚 折れ シミ等の難あるものあり [JPS-PC11(4),PC12(3),PC13,9]
1132	3,000	[済ステーションナリー] 葉書40枚 小判葉書5厘, 1銭 紙幣寮, 1銭 印刷局, 往復 印刷局 など 済 切手加貼りを含む 丸一印 白抜十字印 ボタ印 ほとんどが小判葉書 シミ汚れ 折れ等の難あるものあり [JPS-PC11,PC12,PC14,PC15, など]
1133	2,000	[済ステーションナリー] 葉書2通 小判葉書1銭 紙幣寮 済 ボタ印 明治19 5 3 徳島 到着印: 敦賀 5/7 と、小判葉書5厘 紙幣寮「大阪郵便局承允」など付箋2枚付き 葉書汚れ [JPS-PC12,PC11] 画像3枚。
1134	3,000	[済ステーションナリー] 小判葉書1銭 紙幣寮, 往復 紙幣寮 往信部 済 葉書22枚 二重丸印(N3B3型 KG型 KB2型) 宇都宮, 上総/荻谷, 下野/烏山, 上野/桐生, 尾張/稲澤, など 折れ シミ等の難あるものあり [JPS-PC12,PC13]
1135	3,000	[済ステーションナリー] 1879年~1940年代 カバー3通 葉書8枚 小判葉書1銭 紙幣寮, 1銭 印刷局, 紫分銅, 菊3銭茶 単貼り など 済 宛名書き英文 二重丸 MEIJI YOKOHAMA 書状 シミ ヤケ 折れシワ等の難あるものあり [JPS-PC12,PC14,PC22,107, など]



郵便入札締切: 2024年7月12日(金) 到着分。FAX/電子メール入札締切: 同7月13日(土) 12:00。

ロット番号 最低値 ディスクリプション

初期外信葉書・帯紙

- 1136 2,000 [済ステーションナリー] 薄手唐草3銭往復葉書(往信部)裏面に文面無し 済 シミ 角一部欠け ボタ印(国内 ボタ印(Y)) 1888-04-29 横浜(証示印:外信小型印20mm YOKOHAMA) →ドイツ 到着印:(なし) [JPS-FC7] (図版前頁)
- 1137 5,000 [済ステーションナリー] 薄手唐草3銭往復葉書 済 白抜イニシアル印(Y) 1888-08-21 YOKOHAMA 証示印:外信小型印20mm →英国 到着印:1886-9-27 全体うす汚れ シミ [JPS-FC7] (図版前頁)
- 1138 3,000 [済ステーションナリー] 厚手唐草2銭 済 料金不足印 ○ TO/T 東京 丸一印 明治27 9 13 根室/標津 → TOKIO 1894-9-19 →フランス 葉書シミ汚れ [JPS-FC8] (図版前頁)
- 1139 7,000 [使用例] 薄墨連合4銭 欧文櫛型印(紫) 1908-07-22 KUMAMOTO →英国 到着印: MANCHESTER 外信船便葉書 消印明瞭 [JPS-FC12] <参考> 外信葉書4銭 [1897.10.1 - 1921.12.31]
- 1140 6,000 [使用例] 桜連合4銭 欧文機械印(七本波) 1921-05-14 YOKOHAMA →オランダ 付箋跡 [JPS-FC14]
- 1141 2,000 [ステーションナリー] 薄手唐草2銭2枚, 3銭2枚 [JPS-FC4(2), FC5(2)] 画像9枚。
- 1142 3,000 [未ステーションナリー] 薄手唐草2銭, 3銭, 2銭往復葉書, 3銭往復葉書, 厚手唐草2銭, 3銭, 2銭往復葉書, 3銭往復葉書, 薄墨連合4銭, 往復葉書, 桜連合4銭, 往復葉書, 富士連合額面改訂6銭, 6銭, 10銭, 姫路城連合10銭 未使用 [JPS-FC4, FC5, FC6, FC7, FC8, FC9, FC10, FC11, FC12, FC13, FC14, FC15, FC18, FC20, FC22, FC24] 画像3枚。
- 1143 2,000 [ステーションナリー] 厚手唐草2銭, 3銭, 2銭往復葉書 [JPS-FC8, FC9, FC10] 画像7枚。
- 1144 3,000 [済ステーションナリー] 厚手唐草3銭 済 中型年号2字 1895-10-08 TOKIO →フランス と、薄墨連合4銭 済 中型年号2字 1900-4-0 YOKOHAMA →ドイツ 葉書2枚 [JPS-FC9, FC12]
- 1145 5,000 [済ステーションナリー] 地理局気象報告 済 二重丸印(PN3B3型) 明治21 1 30 神田 → 独逸郵便会社 到着印: 横浜 1/30 [JPS-OW1]

軍事郵便(日清戦争前後)

- 1146 4,000 [使用例] スタンプレス 丸一印(朱) 明治28 5 8 第二軍第壹/野戦郵便局 → 日本 到着印: 尾張/熱田 5/14 軍事郵便 消印明瞭 カバー小破れ

菊・旧高額切手

- 1147 3,000 [未] 菊5厘 p.12.5L 未使用 糊落小シミ [JPS-101]
- 1148 3,000 [未] 菊3銭赤 p.12.5L 未使用 シミ ヒンジ跡あり 裏やけ 裏に書込みあり [JPS-108]
- 1149 3,000 [未] 菊8銭 p.12.5L 未使用 ヒンジ跡あり [JPS-112]
- 1150 3,000 [未] 菊25銭 p.12L 未使用 シミ ヒンジ跡あり 裏一部薄い [JPS-116]
- 1151 3,000 [未] 菊50銭 p.12.5L 未使用 シミ ヒンジ跡あり [JPS-117]





ロット番号	最低値	ディスクリプション
1152	3,000	[未] 菊 50 銭 p.12L 未使用 シミ ヒンジ跡強い 裏一部薄い [JPS-117]
1153	8,000	[未] 菊 1 円 p.12.5L 未使用 表面フレッシュ ウェルセンター ヒンジ跡軽い 裏に小シミ 糊落ちあり [JPS-118]
1154	3,000	[未] 菊 4 銭 p.13x13.5C 6 枚ブロック 未使用 ヒンジ跡なし 一部糊ムラ [JPS-109(6B)]
1155	5,000	[使用例] 菊半銭, 1.5 銭紫, 6 銭, 8 銭 多色貼り 櫛型印 明治 41 12 15 小石川→ TOKIO →ベルギー 外信船便書状 重量便 カバー小汚れ [JPS-102,105,111,112] <参考> 外信書状 10 銭 (超+6 銭) [1907.10.1 - 1921.12.31]
1156	8,000	[使用例] 菊 3 銭赤, 25 銭 貼り (25 銭 小シミ) シミ 欧文櫛型印 (紫) 1913-07-05 YOKOHAMA →フランス カバー 右下カット (欠落) シワ シミ 外信船便書状重量便 出品者によりリーフへ小さいコーナーにより整理されている。 (リーフから外した状態は未確認) [JPS-108,116] <参考> 外信書状 10 銭 (超+6 銭) [1907.10.1 - 1921.12.31]
1157	15,000	[使用例] 菊 6 銭, 20 銭 貼り スウェーデン公使館封 スウェン・ヘディン (著名な地理学者・中央アジア探検家) 来日時差出 欧文櫛型印 1908-11-27 YOKOHAMA →ストックホルム 到着印: STOCKHOLM 1908-12-19 不鮮明 外信船便書状書留 カバー粗開封 小汚れ [JPS-111,115] <参考> 外信書状 10 銭 (超+6 銭) 書留 10 銭 [1907.10.1 - 1921.12.31]
1158	3,000	[使用例] 菊 20 銭, 10 銭 貼り 1904-04-11 YOKOHAMA → HONG KONG, DURBAN, →南アフリカ 到着印: NEWCASTLL 外信船便書状書留重量便 付箋跡 [JPS-115,113] <参考> 外信船便書状 10 銭 書留 10 銭 [1897.10.1 - 1907.9.30] (図版次㊦)
1159	3,000	[使用例] 菊 1 銭, 15 銭 貼り (15 銭 シミ 目打一部甘い) 目打甘い 丸一印 明治 42 7 1 日本橋通 書状書留重量便 [JPS-103,114] <参考> 書状 3 銭 書留 7 銭 [1900.10.1 - 1925.3.31] (図版次㊦)
1160	10,000	[使用例] 菊 1.5 銭紫 単貼り 押し印「山一」櫛型印 明治 40 1 8 東京 菊 1 銭 5 厘の押印使用例は希少。小池国三商店は、のちの山一證券 葉書 [JPS-105] <参考> 葉書 1 銭 5 厘 [1899.4.1 - 1937.3.31] (図版次㊦)
1161	3,000	[使用例] 菊 15 銭 単貼り 丸一印 (便号入り) 明治 40 4 5 信濃 / 大町 到着印: 丸一印 信濃 / 廣津 4/5 書状書留訴訟書類 カバー破れ 差出人: 大町区裁判所書記課 (カバーに書留以外の表記はない) [JPS-114] <参考> 書状 3 銭 書留 7 銭 訴訟書類 5 銭 [1900.10.1 - 1925.3.31] (図版次㊦)
1162	3,000	[使用例] 菊 15 銭 単貼り 丸二印 明治 41 12 14 越後 / 高田 到着印: 飯田 書状書留訴訟書類 カバー破れ [JPS-114] <参考> 書状 3 銭 書留 7 銭 訴訟書類 5 銭 [1900.10.1 - 1925.3.31] (図版次㊦)
1163	4,000	[使用例] U 小判 2 銭ペア, 菊 3 銭茶 4 枚, 10 銭 3 枚 合計 46 銭貼 (一部切手裏面) キズヘゲ 丸一印 明治 34 6 19 近江 / 大津→葉山村 別配達 書状別配達書留重量便 中折れ、シワ [JPS-79(2P),107(4),113(3)] <参考> 書状 3 銭 市外別配達 30 銭 書留 7 銭 [1900.10.1 - 1907.3.31] (図版次㊦)
1164	3,000	[済ステーションナリー] 1900年~1913年 葉書 11 枚 小判葉書 1 銭 印刷局, 紐梓 1 銭葉書, 青梓 1.5 銭葉書, 菊 1 銭, 2 銭, 3 銭茶 加貼り 単貼り 済 あて先外国人多い 丸一印 櫛型印 丸二印 中型年号 2 字 フィリピン マニラ宛て や国内各地宛て カバー汚れ 等の難あるものあり [JPS-PC14,PC16,PC18,103,106,107, など] (図版次㊦)



1152



1153



1154



1155



1156



1157

- | ロット番号 | 最低値 | ディスクリプション |
|-------|-------|---|
| 1165 | 3,000 | [使用例] 1902年～1913年 葉書5枚 菊5厘,半銭,1銭,1.5銭青,3銭赤,4銭 ブロックを含む多数貼り 単貼り 多色貼り 特印 丸一印 欧文櫛型印 ドイツ在中国局 CHINA 加刷 5pf 済 葉書 消印不鮮明なものや、シミ等の難あるものあり [JPS-101,102,103,104,108,109] |
| 1166 | 3,000 | [使用例] 1901年～1913年 カバー9通 菊5厘,半銭,1.5銭青,2銭 多数(ブロックあり) 貼り 単貼り 鉄郵印 丸一印 櫛型印 丸二印 帯封 書状 カバー汚れ カバー破れ [JPS-101,102,104,106] |
| 1167 | 1,000 | [使用例] 1906年～1914年 葉書4枚 菊1.5銭紫 実通 単貼り 記念押捺 欧文櫛型印(紫) 1917-07-20 TSURUGA→横須賀 と、半銭,2銭 記念押捺 絵葉書 [JPS-105, 102, 106] |
| 1168 | 2,000 | [使用例] 菊切手貼外信葉書(国内1枚含む) 1905年～1913年 34枚 菊2銭,4銭 混貼り 単貼り 櫛型印 欧文櫛型印 丸二印 英国、ドイツ、インド宛 外信船便葉書 [JPS-106,109] <参考> 外信葉書4銭 [1897.10.1 - 1921.12.31] |
| 1169 | 3,000 | [使用例] 1899年～1913年 15通 菊3銭茶,3銭赤 多数貼り 単貼り 櫛型印 満・安東縣(満州)→福島県 や郵便料金取立書などを含む 書状 [JPS-103,107,108] |
| 1170 | 3,000 | [使用例] カバー2通 新小判8銭,菊1.5銭青,5銭,大正婚儀3銭 葉書 多色貼り シミ 中型年号2字(紫) 1901-05-16 YOKOHAMA→フランス 到着印:PARIS 1901-6-19 と、菊10銭 単貼りシミ 中型年号2字 1905 YOKOHAMA→ドイツ カバー汚れ 小破れ [JPS-84,104,110,C7, 113] |
| 1171 | 3,000 | [使用例] カバー3通 丸一印 櫛型印 菊8銭(片銘付き) 含む カバー汚れ カバー破れ 消印読めない 消印不鮮明 |



入札刻み幅のご案内

現在の値	次の刻み幅	現在の値	次の刻み幅	現在の値	次の刻み幅
0～7,800円	200円	8,000～19,500円	500円	20,000～49,000円	1,000円
50,000～78,000円	2,000円	80,000～195,000円	5,000円	20万円～49万円	10,000円
50万～78万円	20,000円	80万～195万円	50,000円	200万円～490万円	100,000円

刻み幅と合致しない事前入札は、一刻み上の入札に自動的に変更し承ります。アンダービッドは無効です。



ロット番号	最低値	ディスクリプション
1172	3,000	[未] 菊 5 厘, 1.5 銭青 2 枚, 2 銭 2 枚, 3 銭赤 未使用 シミ 裏一部薄いもの 書込み 紙付着のものあり 切手 6 枚 [JPS-101,104(2),106(2),108]
1173	4,000	[未] 菊 3 銭赤 p.12.5L,12,13x13.5C,, 3 枚 未使用 ヒンジ跡あり 裏書込みあるものあり [JPS-108(3)]
1174	3,000	[未] 菊 5 銭 p.12L, 13x13.5C 3 枚 未使用 ヒンジ跡あり 裏薄れのものあり [JPS-110(3)]
1175	3,000	[未] 菊 6 銭 p.12L, 13x13.5C 2 枚 未使用 ヒンジ跡あり [JPS-111(2)]
1176	5,000	[未] 菊 6 銭, 8 銭, 10 銭 2 枚, 20 銭 2 枚 シェード違い含む 未使用 ヒンジ跡あり 裏に紙付着 裏ヤケ 小書込み シミのものあり 切手 6 枚 [JPS-111,112,113(2),115(2)]
1177	3,000	[未] 菊 8 銭 3 枚 p.13x13.5C を含む 未使用 シミ ヒンジ跡強い 小折れ 裏汚いものあり [JPS-112(3)]
1178	3,000	[未] 菊 10 銭 p.12.5L,12L, 5 枚 未使用 裏やけ 裏に紙付着 小薄れのものあり [JPS-113(5)]
1179	3,000	[未] 菊 20 銭 p.12.5L,12L, 2 枚 目打小甘い 未使用 裏一部薄い 1 枚の裏に書込みあり [JPS-115(2)]
1180	3,000	[未] 菊 20 銭 p.12L, 13x13.5C 2 枚 未使用 ヒンジ跡あり 1 枚は小裏薄れ [JPS-115(2)]
1181	4,000	[未] 菊 20 銭 p.12.5L,12L,13x13.5C 3 枚 未使用 ヒンジ跡あり 裏小薄れシミのものあり [JPS-115(3)]
1182	5,000	[未] 菊 5 厘 2 枚, 半銭 3 枚, 1 銭 6 枚, 1.5 銭青 3 枚, 1.5 銭紫 2 枚, 2 銭, 3 銭赤 2 枚 目打 シェード違い含む 未使用 裏ヤケ 書込みあり 裏薄れのものあり 切手 19 枚 [JPS-101(2),102(3),103(6),104(3),105(2),106,108(2)]
1183	3,000	[未] 菊 4 銭 10 枚, 5 銭 3 枚, 8 銭, 10 銭 未使用 ヒンジ跡あり ヒンジ跡強い 裏汚い RC 印面汚れ シミ 裏一部薄いもの 書込み 紙付着のものあり 切手 15 枚 [JPS-109(10),110(3),112,113]
1184	3,000	[未] 菊 8 銭, 6 銭, 5 銭, 4 銭, 3 銭赤, 3 銭茶, 2 銭 2 枚, 1.5 銭青, 1 銭 2 枚, 5 厘 5 枚 未使用 シミ 裏糊落ち 裏一部薄いもの 書込みのものあり 切手 16 枚 [JPS-112,111,110,109,108,107,106(2),104,103(2),101(5)]
1185	7,000	[未] 切手 11 枚 菊 15 銭, 8 銭, 6 銭, 4 銭, 3 銭赤, 3 銭茶, 2 銭, 1.5 銭紫, 1.5 銭青, 半銭, 5 厘 未使用 ヒンジ跡あり 裏やけ 裏に紙付着 裏一部薄い 等難あるものあり [JPS-114,112,111,109,108,107,106,105,104,102,101]
1186	5,000	菊 1.5 銭紫 切手 10 枚 製造時期、目打で分類 未済混合 主に未使用 出品者によりリーフへ綺麗に整理されている。 [JPS-105]



ロット番号	最低値	ディスクリプション
1187	3,000	[Collection] 菊 5 銭 切手 14 枚 製造時期、目打で分類 未済混合 出品者によりリーフへ綺麗に整理されている。[JPS-110]
1188	6,000	[Collection] 菊 6 銭 切手 5 枚 製造時期、目打で分類 未済混合 主に未使用 出品者によりリーフへ綺麗に整理されている。[JPS-111]
1189	5,000	[Collection] 菊 20 銭 切手 15 枚 製造時期、目打で分類 未済混合 主に使用済 出品者によりリーフへ綺麗に整理されている。[JPS-115]
1190	6,000	[Collection] 菊 25 銭 切手 15 枚 製造時期、目打で分類 未済混合 主に使用済 出品者によりリーフへ綺麗に整理されている。[JPS-116]
1191	3,000	[使用例] 菊 4 銭 単貼り 中型年号 2 字 (紫) 1903-12-27 SANNOMIYA → 英国 と 菊 4 銭 6 銭 混貼 (切手、カバーにシミ) 外信書状 スイス宛 1912-5-12 YOKOHAMA カバー 1 通 葉書 1 枚 出品者によりリーフ (部分) へ小さいコーナーにより整理されている。(リーフから外した状態は未確認) [JPS-109]
1192	5,000	[使用例] 菊 8 銭, 1 銭 丸一印 明治 33 5 5 摂津 / 神戸兵庫 と 菊 8 銭, 新小判 2 銭 混貼 書留 (書留料金 7 銭) 丸一印 明治 34 5 15 近江 / 木ノ本 書状書留 カバー 2 通 出品者によりリーフ (部分) へ小さいコーナーにより整理されている。(リーフから外した状態は未確認) [JPS-112,103] <参考> 書状 3 銭 書留 6 銭 [1899.4.1 - 1900.9.30]

押し印・穿孔

1193	5,000	[使用例] 菊 4 銭 押し印 S W & Co. (シーベルウオルフ合名会社)、C.R.& Co.、S.R.& Co.、中型年号 2 字 YOKOHAMA → スイス イタリア 1902 年 ~ 1904 年 葉書 3 枚 シミ等の難あるものあり [JPS-109]
1194	5,000	[済] 押し印、穿孔、切手 8 枚 大正大礼 10 銭, U 小判 1 銭, 新小判 50 銭, 1 円, 菊 5 銭, 20 銭 済 4 枚は裏面に黒台紙付き [JPS-C14,78,89,90,110,115]
1195	3,000	[使用例] 菊 2 銭 ペア, 4 銭 単貼り 穿孔 CIC (イリス商会) など 欧文櫛型印 英国、ドイツ 宛て 1900 年代 ~ 1914 年 葉書 3 枚 私製葉書 小穴 シミ等の難あるものあり [JPS-106(2P),109]

ステーションナリー (小判・菊時代)

1196	3,000	[済] 青枠 1.5 銭 葉書 済 門司経由 (朱印) 丸二印 明治 35 9 15 横浜 → TSINGTAU (中国 青島) 到着印: TSINGTAU 1902-10-17 (ドイツ局) [JPS-PC18]
1197	3,000	[ステーションナリー] 青枠 1.5 銭 往復葉書, 菊封皮横型 2 枚 記念押捺 中型年号 2 字 SHANGHAI, TONGKU, 未済混合 ヤケ シミあるものあり [JPS-PC19,SE18(2)]
1198	10,000	[使用例] 紐枠 1 銭 往復葉書, 菊 5 厘 加貼 丸一印 明治 33 9 5 武蔵 / (大) 越 往復両面使用 青枠発行前暫定期間内 消印不鮮明 往信: 大越 ? → 大越 ?, 返信: 武蔵・大越 → 大越。中折れ [JPS-PC17,101]

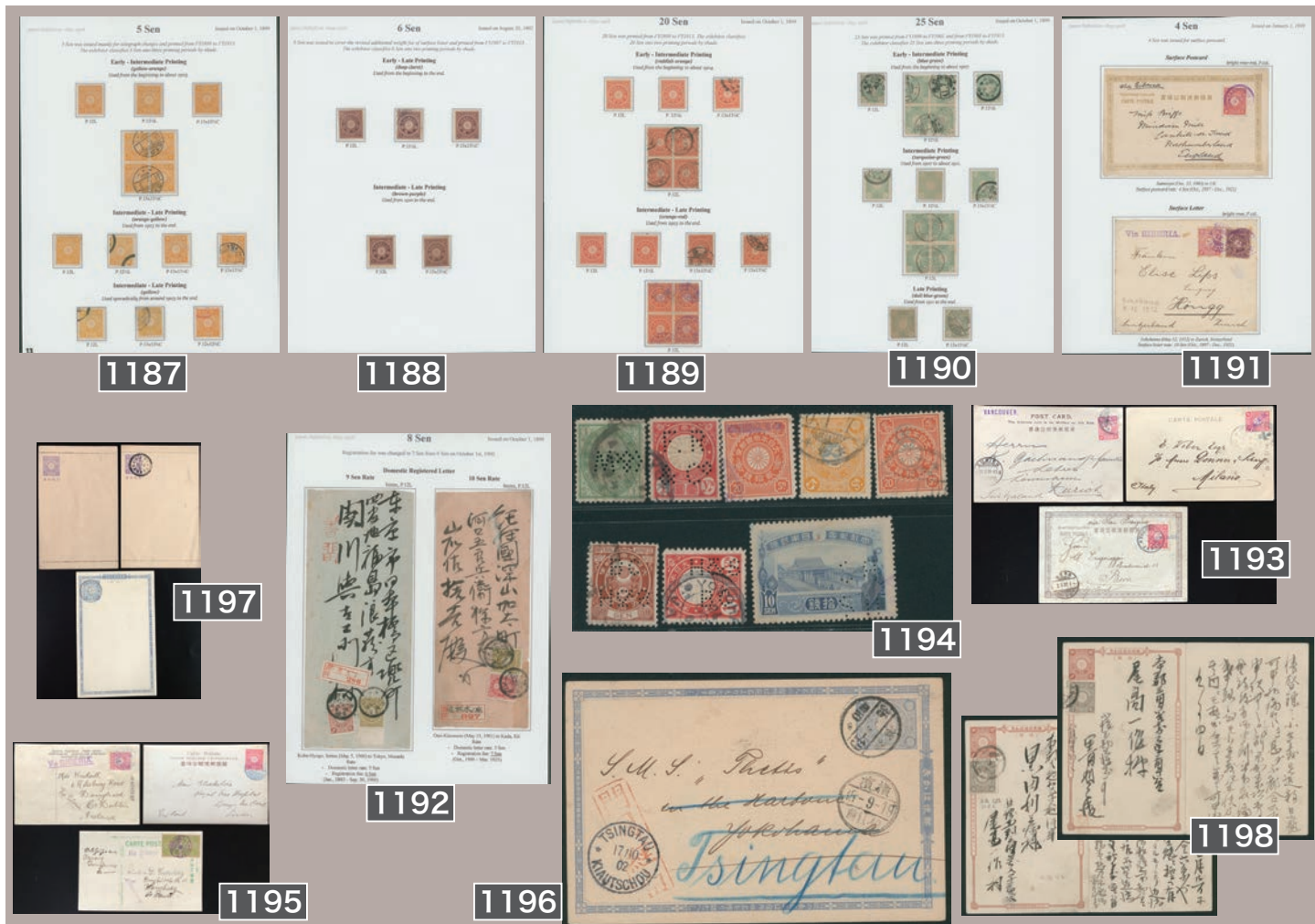



ロット番号	最低値	ディスクリプション
1199	4,000	[使用例] カバー 2 通 小判封皮 (大型) 角型, U 小判 2 銭 2 枚 加貼り 丸一印 (不鮮明) → 小型 20 ミリ NAGASAKI 1891-8-24, 中型年号 4 字 YOKOHAMA 1891-8-27 → YOKOHAMA 国内便 と、小判封皮 (大型) 長形 丸一印 明治 32 2 20 横浜 → TOKIO 到着印: 丸一印 明治 32 2 21 国内便 [JPS-SE16,79(2), SE15]
1200	5,000	[使用例] 菊封皮長形, U 小判 1 銭, 2 銭 3 枚, 新小判 10 銭ペア 加貼り (内 1 枚破れ) 中型年号 2 字 1900-02-08 YOKOHAMA → NEW YORK → ドイツ 外信船便書状書留重量便 カバー補修 強い中折れ [JPS-SE17,78,79(3),85(2P)] <参考> 外信船便書状 10 銭 書留 10 銭 [1897.10.1 - 1907.9.30]
1201	3,000	[済ステーションナリー] 1901 年 ~ 1907 年 菊封緘葉書 3 銭 3 枚 上下・フラップ完全 済 丸一印 櫛型印 折れ シミ 等の難あるものあり [JPS-LS1(3)]
1202	3,000	[済] 丸型封緘葉書 3 銭 11 枚 済 櫛型印 消印不鮮明なものや葉書破れ シミ ヤケ等の難あるものあり [JPS-LS2(11)]
1203	7,000	[未] 丸型封緘葉書 3 銭 3 枚 未使用 カタログ価 : 90,000 円 ヤケ シミ 擦れあるものあり [JPS-LS2(3)]
1204	3,000	[未] 小判封緘葉書 3 銭, 3 銭 未使用 1 銭切手加貼りや名宛印刷のものあり 葉書 15 枚 シミ等の難あるものあり [JPS-LS6,LS7]
1205	3,000	[済ステーションナリー] 小判封緘葉書 3 銭 済 櫛型印 葉書 18 枚 [JPS-LS6, など]
1206	3,000	[使用例] 1930 年 ~ 1938 年 15 通 緑議事堂封緘葉書 4 銭, 小判封緘葉書 3 銭 10 枚, 議事堂封緘葉書 4 銭 3 枚, 5 銭 など 櫛型印 京城、仙台、福島・飯坂、岡山、ほか シミ 破れ等の難あるものあり [JPS-LS9,LS6(10),LS10(3),LS12]

櫛型印・鉄郵印 (時刻入まで)・船内印・パクボー

1207	1,000	[使用例] 旧毛 1.5 銭 (葉書裏に) 単貼り 記念押捺 櫛型印 鹿児島・高山 年月日無し (当郵便局日付焼失の記載あり) 葉書 差出日付 (印刷) 大正 15 年十一月一日 小島勇之助宛 葉書に薄い紙付着 [JPS-144] <参考> 葉書 1 銭 5 厘 [1899.4.1 - 1937.3.31]
1208	5,000	[使用例] 青枠 1.5 銭葉書 丸一印 (鉄郵) 明治 38 4 26 徳島船戸間 葉書 [JPS-PC18] <参考> 葉書 1 銭 5 厘 [1899.4.1 - 1937.3.31]
1209	3,000	[使用例] 1911 年 ~ 1926 年 カバー 2 通 菊 3 銭赤 単貼り 欧文櫛型印 (紫) 1911-05-11 NAGASAKI, PAQUEBOT 船内郵便 (紫印) 上海弘済丸差立 と、田沢 3 銭単貼り 船内印 欧文櫛型印 (紫) 1926-12-26 YOKOHAMA-MARU スウェーデン差立 シミ [JPS-108, ほか]
1210	20,000	[使用例] 菊 4 銭 単貼り シミ 鉄郵印 (船内印) 明治 44 8 17 青森室蘭間 → TOKIO → 英国 外信船便葉書 [JPS-109] <参考> 外信葉書 4 銭 [1897.10.1 - 1921.12.31]
1211	2,000	[使用例] 葉書 2 通 枠なし菊 1.5 銭葉書 PAQUEBOT 船内郵便 (紫) 欧文櫛型印 (紫) 1910-01-05 NAGASAKI 葉書 シミ 折れ パクボー と、大白 1.5 銭 (裏に) 単貼り 船内印 櫛型印 大正 2 11 19 青森函館間 (一部不鮮明) 比羅天丸絵葉書 [JPS-PC20] (図版次々)



ロット番号 最低値 ディスクリプション

軍事切手・軍事ステーションナリー

- 1212 4,000 [済] 菊軍事 p.12L,13x13.5C, 済 2枚 [JPS-M1]
- 1213 5,000 [済] 菊軍事, 軍事大白, 軍事旧毛 (字間 4mm) 済 櫛型印 [JPS-M1,M2,M3]
- 1214 6,000 [未] 軍事旧毛 (字間 2.2mm) 耳付 白耳 未使用 ヒンジ跡なし 耳紙の裏の縁に極小汚れ [JPS-M4]
- 1215 3,000 [未] 軍事新毛平面版 未使用 糊落 微シミ [JPS-M5]
- 1216 4,000 [使用例] 菊軍事 p.13x13.5C 櫛型印 (D 欄: 満) 大正 3 11 5 遼陽→新潟県 到着印: 高田 11/10 カバー汚れ シミ折れ等の難あり [JPS-M1]
- 1217 8,000 [使用例] 軍事旧毛 (字間 4.25mm) 単貼り 櫛型印 大正 14 1 28 公主嶺 (満州) カバーやや汚れ [JPS-M3A]
- 1218 40,000 [使用例] 軍事新毛平面版 単貼り 櫛型印 昭和 6 8 4 遼陽 (満州) カバー汚れ 中折れ [JPS-M5]
- 1219 40,000 [使用例] 軍事新毛輪転版 単貼り 櫛型印 昭和 15 旅順 (関東州) 局名潰れ フラップ欠け [JPS-M6]

軍事郵便・捕虜郵便 (日露戦争~大正時代)

- 1220 2,000 [済ステーションナリー] 逓信省発行記念絵葉書 1905 戦役記念 第4回 記念押捺 済 丸二印 (軍事郵便印) 第三軍/第四野戦局 1905年~1906年 葉書3枚 シミ等の難あるものあり
- 1221 10,000 [使用例] スタンプレス 丸二印 明治 38 12 24 関東 第十八継立所 右上角強いシワ
- 1222 1,000 [使用例] スタンプレス 「第二師団/軍・部 軍事郵便」(朱印) 櫛型印 (C 欄 局) 明治 43 8 22 龍山 到着印: 仙臺 8/26 軍事郵便 カバー破れ
- 1223 7,000 [使用例] スタンプレス 鉄道郵便 大連本線 丸二印 (鉄郵) 明治 39 到着印: 上三寄 明治 39 4 12 虫舐めカバー 中身入り 消印不鮮明
- 1224 3,000 [使用例] 軍事郵便 40通、明治後年~大正時代、東北地方宛多い





ロット番号	最低値	ディスクリプション
1225	3,000	[使用例] 捕虜郵便はがき 櫛型印 大正 8 12 24 徳島・坂東→ドイツ「俘虜郵便/坂東俘虜収容所」赤印 カバー穴あき
1226	3,000	[使用例] 久留米俘虜収容所 (紫) 印 スタンプレス 俘虜郵便 櫛型印 大正 7 5 16 久留米→ドイツ 日独戦争 検閲あり 絵葉書
1227	3,000	[使用例] 捕虜郵便はがき 櫛型印 大正 4 11 11 久留米→ドイツ「久留米米俘虜収容所/俘虜郵便」紫印
1228	3,000	[使用例] ドイツ スタンプレス 俘虜郵便 久留米捕虜収容所 / 捕虜郵便 / 検閲済 印 (紫) あり 日付印 1916-01-31 GOTTINGEN → TSURUGA (紫) 2/- →久留米捕虜 到着印: (久留米) 大正 5-3-1 検閲あり カバーに小欠け シミあり

在朝鮮郵便局

1229	5,000	[済] 朝鮮字入 5 厘 p.12.5L,12L, 済 丸一印 (茶) リーフ (部分) へ綺麗に整理されている [JPS-OK1]
1230	5,000	[未] 朝鮮字入 1.5 銭 p.12.5L 未使用 シミ 裏やけ RC 裏に紫印 [JPS-OK3]
1231	8,000	[済] 朝鮮字入 1.5 銭 p.12L 済 小目打甘い箇所あり as is [JPS-OK3]
1232	8,000	[済] 朝鮮字入 1.5 銭 p.12 済 [JPS-OK3]
1233	5,000	[未] 朝鮮字入 8 銭 p.12L 未使用 シミ ヒンジ跡あり 左下角目打折れ [JPS-OK8]
1234	4,000	[未] 1900 年~ 1914 年 切手 18 枚 朝鮮 支那字入り (大白含む) 未使用 朝鮮字入 5 厘, 2 銭, 3 銭, 4 銭, 5 銭, 支那字入 菊 5 厘, 1.5 銭紫, 10 銭, 字入大白 1 銭, 1.5 銭, 2 銭, 字入旧毛 1.5 銭, 2 銭 など 未使用 シミ 糊落 裏やけ 裏一部薄いサケ一部欠け等の難あるもの多い [JPS-OK1,OK4,OK5,OK6,OK7,OC1,OC5,OC13,OC25,OC26,OC27,OC37,OC38, など]
1235	3,000	[使用例] 菊半銭, 1.5 銭紫, 4 銭 2 枚 多色貼り (半銭切手目打に難) 欧文櫛型印 (紫) 1908-10-19 SEOUL →ドイツ カバー折れ 小欠け 小シミ 外信船便書状 出品者によりリーフ (部分) へ小さいコーナーにより整理されている。(リーフから外した状態は未確認) [JPS-102,105,109(2)] <参考> 外信書状 10 銭 (超 +6 銭) [1907.10.1 - 1921.12.31]

台湾初期

1236	3,000	[使用例] 菊 3 銭茶 単貼り 丸一印 明治 35 7 28 台湾 / 澎湖 (台湾) →三河 / 老津 到着印: 8/7 書状 [JPS-107] <参考> 書状 3 銭 [1899.4.1 - 1937.3.31] (図版次ぎ)
1237	12,000	[使用例] U 小判 2 銭 単貼り 丸一印 (朱) 明治 29 8 25 台湾 / 苗栗 *台湾での地名入り丸一印の初月使用例、到着印: 丸一印 近江 / 岡本 9/14 カバーシミ [JPS-79] (図版次ぎ)

在中国局

1238	3,000	[未] 支那字入菊 25 銭 p.12.5L,12L, 2 枚 未使用 ヒンジ跡あり RC 裏ヤケ 小シミのものあり [JPS-OC16(2)]
1239	5,000	[済] 字入旧高額白紙 5 円, 10 円 済 ヒンジ跡あり 櫛型印 10 円上辺一部目打甘い [JPS-OC20,OC21]



ロット番号	最低値	ディスクリプション
1240	10,000	[使用例] 日本 1906 青枠 1.5 銭葉書, 支那字入菊 5 厘, 1 銭, 2 銭 欧文櫛型印 1906-07-10 厦門→ Hong Kong 1906-07-18 → ドイツ 到着印: EISENACH 1906-08-12[JPS-PC18,OC1,OC3,OC6]
1241	3,000	[済] 支那字入菊 5 厘 6 枚ブロック, 1.5 銭青 2 枚, 4 銭 済 中型年号 2 字 (紫) AMOY, PEKING, TIENTSIN, SHANGHAI, シミあるものあり [JPS-OC1(6B),OC4(2),OC9]
1242	5,000	[済] 切手 32 枚「朝鮮」加刷 13 枚、「支那」加刷 19 枚、支那字入菊 5 厘, 6 銭, 8 銭, 1 円, 支那字入東宮婚儀, 朝鮮字入 5 厘, 4 銭, 25 銭, 50 銭, 1 円, 東宮婚儀 など 済 [JPS-OC1,OC11,OC12,OC18,OC19,OK1,OK6,OK12,OK13,OK14,OK15]
1243	6,000	[未] 字入大白 1.5 銭, 3 銭 p.13*13.5.C 未使用 ヒンジ跡あり [JPS-OC26,OC28]
1244	6,000	[未] 字入大白 4 銭 未使用 ヒンジ跡なし [JPS-OC29]
1245	2,000	[未] 字入旧毛 3 銭 p.12*12.5.C 耳付 太かずみ罫 未使用 ヒンジ跡なし [JPS-OC39]
1246	2,000	[未] 字入旧毛 8 銭 2 枚片銘 未使用 1 枚少シミ、1 枚少古色 [JPS-OC43(2)]
1247	12,000	[未] 字入旧毛 50 銭 未使用 ヒンジ跡なし [JPS-OC48]
1248	4,000	[未済] 字入大白 5 厘, 2 銭, 10 銭, 25 銭, 字入旧毛 5 銭 未使用 済 ヒンジ跡あり 裏一部薄い 10 銭は一部目打にシミ裏ヤケ、25 銭は NG[JPS-OC24,OC27,OC31,OC33,OC41]
1249	5,000	[済] 田沢旧毛支那加刷セット (8 銭、50 銭欠) 切手 13 枚 字入旧毛 3 銭, 20 銭, 30 銭, 1 円 など 済 6 銭のみ未使用 (状態難) 完全揃いではない 裏薄れ 小目打欠けのものあり [JPS-OC39,OC45,OC47,OC49]
1250	1,000	[使用例] 字入旧毛 3 銭 単貼り 小島勇之助宛 櫛型印 大正 10 4 8 青島 カバー破れと、新毛 3 銭、1 銭貼米宛外信書状 KIOTO、中継印・到着印多数、差出人戻し 横浜局の付箋付き 書状 カバー 2 通 [JPS-OC39] 画像 3 枚。<参考> 書状 3 銭 [1899.4.1 - 1937.3.31]
1251	2,000	[済ステーションナリー] 支那表示分銅 1.5 銭葉書, 支那加刷青分銅 1.5 銭葉書 済 シミ 欧文櫛型印 SHANGHAI, PEKING, 1916 年~ 1917 年 2 枚 [JPS-ZC5,ZC9]





ロット番号	最低値	ディスクリプション
1252	2,000	[ステーショナルリー] 支那加刷紫分銅往復葉書, 支那表示分銅 1.5 銭葉書 2 枚, 支那加刷青分銅 1.5 銭葉書 シミ 葉書 4 枚 うち紫分銅 1.5 銭葉書の 1 枚は大正大礼 1.5 銭 3 銭加貼り貼り 青島 特印初日消し、記念切手 (キズ) 貼の記念押印、青分銅 1.5 銭葉書は切手脱落 櫛型印 青島 未済混合 切手脱落 [JPS-ZC6,ZC5(2),ZC9]
1253	15,000	[使用例] 青枠 1.5 銭葉書 中型年号 2 字 1902-09-18 PEKING → SHANHAIKWAN → TSCHINWANGTAU 北清事変、山海関泰皇島宛、ドイツ局着印 消印明瞭 [JPS-PC18]
1254	2,000	[使用例] 日本 3 通 1902- 1942 田沢 10 銭 1 枚貼「長春東 /9.12.15」北京宛 満洲国国兵法実施記念 FDC 新京中央局消印 在中国菊 4 銭支那加刷に万国郵便連合加盟 25 年北京記念印押ドイツ宛葉書

田沢切手・大正白紙

1255	15,000	[未] 大白 20 銭, 25 銭 未使用 [JPS-139,140]
1256	3,000	[使用例] 葉書 2 通 大白 4 銭 単貼り 穿孔 ライジングサン (石油会社) 欧文櫛型印 (紫) 1914-03-07 YOKOHAMA → Paris ともう 1 通 [JPS-136]
1257	10,000	[使用例] 大白 3 銭 耳付 無双野 (片銘) 単貼り サケ 切手補修 櫛型印 大正 3 7 23 新潟・久遠 書状 カバー補修 中身入り [JPS-135] <参考> 書状 3 銭 [1899.4.1 - 1937.3.31]
1258	5,000	[使用例] 大白 10 銭 2 枚, 菊 4 銭 2 枚 D 欄☆ 櫛型印 大正 3 2 22 神田和泉橋町 内容証明 書状書留重量便 カバー汚れ 虫舐めカバー [JPS-138(2),109(2)] <参考> 書状 3 銭 書留 7 銭 [1900.10.1 - 1925.3.31]
1259	7,000	[使用例] 大白 20 銭 単貼り シミ 目打甘い 櫛型印 大正 3 6 16 神奈川・鎌倉 内容証明 書状書留 中身入り 膳本中身入 [JPS-139] <参考> 書状 3 銭 書留 7 銭 [1900.10.1 - 1925.3.31]

田沢切手 (旧毛以降)

1260	5,000	[未] 旧毛 30 銭, 50 銭 未使用 ヒンジ跡なし 50 銭は耳紙に外部罫線 [JPS-155,156]
1261	2,000	[未] 1923 切手帳ペーン 1.5 銭 未使用 マシンメード B 型 [JPS-BP17]
1262	3,000	[未] 1923 切手帳ペーン 1.5 銭 p.13*13.5.C B 型マシンメイド 未使用 シミ ヒンジ跡なし カタログ価 :50,000 円 [JPS-BP17]
1263	2,000	[未] 新大正毛紙切手帳 1.5 銭 未使用 マシンメード C 型 間紙付着 [JPS-BP21]
1264	10,000	[未] 昭白輪転 50 銭 未使用 ヒンジ跡なし [JPS-177]
1265	5,000	[未] 昭白輪転 1 円 pos.91 耳付 未使用 ヒンジ跡なし [JPS-178]
1266	5,000	[使用例] 旧毛 3 銭 3 枚ストリップ 櫛型印 大正 15 5 12 大阪大手→高知・佐川 到着印 : 5/18 大阪市内発 天王寺区宛 大阪市内速達 高知県に転送のため速達失効 書状速達 付箋付き [JPS-146(3S)] 画像 4 枚。 <参考> 書状 3 銭 速達 6 銭 [1911.2.11 - 1933.6.30]
1267	7,000	[使用例] 旧毛 6 銭, 富士鹿 20 銭青 欧文ローラー印 (黒, 年号逆植エラー : 上部に「27」) 1927-01-15 KOBE → ドイツ 到着印 : BERLIN 外信書状書留 [JPS-149,188] <参考> 外信書状 10 銭 (超 +6 銭) 書留 16 銭 [1925.10.1 -]



ロット番号	最低値	ディスクリプション
1268	15,000	[使用例] 旧毛 10 銭 ペア 櫛型印 大正 10 12 31 → KOBE2 1922-1-1, LONDON, →スウェーデン UPU マドリッド 会議に伴う料金改訂前後のサドル便 料金最終日差出し 外信船便書状 封筒再利用 [JPS-151(2P)] <参考> 外信書状 10 銭 (超 +6 銭) [1907.10.1 - 1921.12.31]
1269	7,000	[使用例] 新毛輪転 3 銭 6 枚 昭和 11 6 13 熱田→本郷 到着印: 6/13 書状航空 [JPS-160(6)] <参考> 書状 3 銭 書状航空 15 銭 [1929.4.1 - 1937.3.31]
1270	4,000	[使用例] 新毛輪転 30 銭 単貼り 櫛型印 (三ツ星) 昭和 13 5 10 第百六野戦継立所 航空航空 軍事郵便 カバー汚れ 裏面書込みあり [JPS-161] <参考> 本土朝鮮台湾間書状航空 30 銭 本土朝鮮台湾間書状航空 30 銭 [1937.8.16 - 1942.3.31]
1271	1,000	[使用例] 新毛平面 5 厘 単貼り 櫛型印 昭和 8 10 25 本郷 第 3 種郵便 カバー破れ カバー下部シワ [JPS-166] <参考> 第 3 種半銭 [1889.10.1 - 1942.3.31]
1272	3,000	[使用例] 新毛平面 5 厘 3 枚ストリップ, 新毛輪転 1.5 銭, 新毛平面 1 銭, 風景 2 銭 貼り 欧文機械印 1935-07-19 TOKIO →米国 外信船便葉書 [JPS-166(3S),159,167,213] <参考> 外信葉書 6 銭 [1925.10.1 - 1937.3.31]
1273	5,000	[使用例] 昭白輪転 50 銭田型, 昭白 20 銭青 櫛型印 昭和 13 11 17 名古屋赤塚→ Buenos Aires 外信書状 航空便 カバー汚れ 料金 220 銭。裏面 [2080] 丸印 [JPS-177(4B),199] <参考> 外信書状 20 銭 (超 +12 銭) [1937.4.1 - 1945.3.31]
1274	3,000	[使用例] 昭白輪転 1 円 4 枚ストリップ, 乃木 2 銭, 巖島 30 銭 欧文櫛型印 1940-08-15 OSAKA → Buenos Aires 外信書状 航空便 カバー汚れ 料金 432 銭 [JPS-178(4S),223,235] <参考> 外信書状 20 銭 (超 +12 銭) [1937.4.1 - 1945.3.31]
1275	4,000	[使用例] 昭白輪転 3 銭コイル 単貼り 機械印 昭和 19 4 13 名古屋東 大川如水差出 小島勇之助宛 葉書 旧中国 8 分 葉書 (裏面) 使用 [JPS-179] <参考> 葉書 3 銭 [1944.4.1 - 1945.3.31]
1276	3,000	[使用例] 旧毛 8 銭, 1 銭 櫛型印 大正 9 2 17 大阪・池田 無封書状書留 カバー汚れ 及び他額面切手貼外信カバー 2 通 [JPS-150,143] <参考> 無封書状 2 銭 書留 7 銭 [1907.4.1 - 1925.3.31]
1277	3,000	[使用例] 田沢旧毛、新毛貼 カバー 10 通 旧毛 13 銭, 2 銭, 新毛平面 13 銭 など 局名可読 旧毛 2 銭かすみ罫 C12 × 12.5 単貼含む [JPS-152,145,172]
1278	3,000	[使用例] 田沢旧毛貼外信カバー 1918 年~ 1927 年 7 通 旧毛 50 銭, 30 銭, 20 銭, 2 銭 など 櫛型印 欧文櫛型印 YOKOHAMA, TOKIO, KOBE2, NAGASAKI, ほか 50 銭単貼外信書留 2 倍重量便含む [JPS-156,155,153,145, など]
1279	1,000	田沢 切手 30 枚 切手帳表紙 2 点付き 主に未使用 画像 3 枚。
1280	3,000	[Collection] 旧毛 6 銭定常変種「玉に瑕」のタイプ別を揃えたりーフと第 1 次発行切手 など 未済混合 主に使用済 切手 62 枚 画像 3 枚。





ロット番号	最低値	ディスクリプション
1281	3,000	[未] 田沢 切手 34 枚 未使用

新高額切手

1282	8,000	新高額毛紙 10 円毛紙 封緘袋 [JPS-210] 画像 3 枚。
1283	30,000	[使用例] 新高額 5 円毛紙 3 枚ストリップ, 新毛輪転 1 円ペア, 新改 20 銭ペア, 風景 2 銭 欧文ローラー印 1934-03-30 KOBE → Seattle, Florida, Cristobal → Buenos Aires 外信書状重量便 航空便 カバー汚れ カバー折れ、料金 17 円 42 銭、約 286*153mm[JPS-209(3S),163(2P),194(2P),213] <参考> 外信書状 10 銭 (超 +6 銭) [1925.10.1 - 1937.3.31]

富士鹿・風景

1284	3,000	[未] 新改 4 銭 耳付 田型 未使用 [JPS-192(4B)]
1285	3,000	[使用例] 富士鹿 4 銭緑 ペア 欧文櫛型印 (紫) 1924-04-27 CHANGCHUN →スウェーデン 外信船便葉書 [JPS-186(2P)] <参考> 外信葉書 8 銭 [1922.1.1 - 1925.9.30]
1286	7,000	[使用例] 富士鹿 4 銭緑, 8 銭赤, 20 銭青, 震災 3 銭, 旧毛 5 銭 旧版富士鹿 3 種 多色貼り 櫛型印 大正 14 1 13 赤坂 → TOKIO, CHICAGO,1/31 →米国 到着印: PHILADLPHIA,2/2 外信船便書状書留 カバー汚れ ヤケ、木村梅次郎 差出 [JPS-186,187,188,203,148] <参考> 外信書状 20 銭 (超 +10 銭) 書留 20 銭 [1922.1.1 - 1925.9.30]
1287	5,000	[使用例] 富士鹿 8 銭赤 単貼り 欧文機械印 (紫) 1925-07-15 KOBE 外信船便葉書 カバー汚れ [JPS-187] <参考> 外信葉書 8 銭 [1922.1.1 - 1925.9.30]
1288	3,000	[使用例] 富士鹿 20 銭青 3 枚 貼り (ペア +1 枚) 切手 1 枚 RC 欧文櫛型印 (紫) 1923-04-25 KOBE2 →米国 外信船便書状重量便 [JPS-188(3)] <参考> 外信書状 20 銭 (超 +10 銭) [1922.1.1 - 1925.9.30]
1289	4,000	[使用例] 昭毛 4 銭緑 5 枚 目打甘い 櫛型印 昭和 12 5 26 東淀川 →米国 外信書状 カバー左辺大幅にカット [JPS-195(5)] <参考> 外信書状 20 銭 (超 +12 銭) [1937.4.1 - 1945.3.31]
1290	4,000	[使用例] 風景 2 銭 単貼り 1931-04-20 TOKIO →スイス 到着印: ZURICH 1931-5-4 外信船便印刷物 [JPS-213] <参考> 外信印刷物 2 銭 [1925.10.1 - 1937.3.31]
1291	3,000	[使用例] 風景 10 銭青 (葉書裏面に) 単貼り 櫛型印 昭和 8 11 1 大阪桃山 →大阪中央 小型印 航空郵便夜間通送開始記念 昭和 8 11 1 → 到着印: 麴町 櫛型印 昭和 8 11 2 葉書航空 カバー汚れ 小島勇之助宛 [JPS-215] <参考> 葉書 1 銭 5 厘 葉書航空 8 銭 [1933.11.1 - 1937.3.31]
1292	5,000	[未] 富士鹿 風景切手 未使用 (耳付き含む) 1922 年 ~ 1937 年 切手 16 枚 富士鹿 4 銭緑, 8 銭赤, 20 銭青, 昭毛 4 銭緑, 20 銭青, 昭白 20 銭青, 風景 6 銭毛紙, 10 銭青, 昭毛 10 銭, 風景 6 銭 白紙 など 未使用 シミあるものあり [JPS-186,187,188,195,196,199,214,215,217,218, など]
1293	2,000	[使用例] 富士鹿 20 銭青 単貼り 多色貼り 1925 年 ~ 1929 年 カバー 5 通 (うち 3 通は書留便) 米国、フランス、宛て 消印不鮮明なものあり 風景 2 銭 10 銭青, 6 銭毛紙, との混貼りを含む シミ等の難あるものあり [JPS-188]
1294	3,000	[使用例] 2 通 昭白 20 銭青 単貼り 櫛型印 昭和 13 7 23 (・・) →アフガニスタン 到着印: KABOUL 1938 8 20 差出人戻し付箋付き 欧文櫛型印 KOBE 1938 10 3 カバー小破れ と、年賀昭和 13 年用ペア貼 欧文櫛型印 YOKOHAMA 1937 12 1 オランダ宛 外信印刷物 折れ [JPS-199, N3(2P)] 画像 3 枚。



ロット番号	最低値	ディスクリプション
1295	400	風景2銭など40枚未済混合 銘付田型2点を含む [JPS-213]
1296	3,000	風景2銭10枚ブロック, 10銭青田型, 10銭赤白紙田型 シミ未済混合 2銭はゲール [JPS-213(10B),215(4B),219(4B)]

大正時代のステーションナリー

1297	3,000	[ステーションナリー] 青分銅銘あり(朱) 大正9 1 1 広島→松江 手押標語印(今日の貯金は明日の幸福) [JPS-PC24]
1298	3,000	[使用例ステーションナリー] 官製葉書貼付封書使用例 粋なし菊 1.5銭葉書, 紫分銅, 往復, 楠公 1.5銭点なし 印面料金合計16銭貼りなどシミ 櫛型印 昭和13 4 30 名古屋赤塚 書状 [JPS-PC20,PC22,PC23,PC29] <参考> 書状4銭 [1937.4.1 - 1942.3.31]

震災

1299	10,000	[未] 震災5厘, 1.5銭, 2銭, 3銭, 4銭, 5銭, 8銭, 10銭, 20銭 未使用 マージン十分 ヒンジ跡あり 淡いシミあるものあり 耳付き2枚含む 完揃い カタログ価:48,000円 切手9枚 [JPS-200,201,202,203,204,205,206,207,208]
1300	5,000	[Collection] 震災2銭 鉄郵印 大正13 1 30 東京名古屋間→福島 開封書状 [JPS-202]
1301	5,000	[使用例] 震災2銭 単貼り 櫛型印(「15」の「5」削り) 昭和1 12 31 船場 無封書状 昭和元年消印 [JPS-202] <参考> 無封書状2銭 [1907.4.1 - 1937.3.31]
1302	3,000	[使用例] 震災8銭 大阪印刷(切手裏面) 櫛型印 大正13 3 12 七條→ドイツ 絵葉書 消印明瞭 [JPS-206]
1303	5,000	[使用例] 震災20銭 単貼り 日付印 ボタ印 1924-03-14 SS.Pres Grant →ドイツ 到着印:ALTONA 消印やや不鮮明 外信船便書状 パクボー [JPS-208] <参考> 外信書状20銭(超+10銭) [1922.1.1 - 1925.9.30]
1304	7,000	[使用例] 震災20銭 単貼り 鉄郵印 大正14 4 10 京城新義州間(朝鮮)→米国 外信船便書状 カバー汚れ 朝鮮鉄郵印。 [JPS-208] <参考> 外信書状20銭(超+10銭) [1922.1.1 - 1925.9.30]
1305	8,000	[使用例] 日本1923 震災10銭, 20銭 日付印(黒, PAQUEBOT / POSTED AT SEA) 1923-12-14 Vancouver →バーゼル 外信船便書状重量便 [JPS-207,208] <参考> 外信書状20銭(超+10銭) [1922.1.1 - 1925.9.30]
1306	3,000	[使用例] 1923年~1924年 カバー8通 震災1.5銭 ペア 貼り 大正12年11月消1通含む 櫛型印 大正13 一部状態難 [JPS-201(2P)]
1307	3,000	[使用例] 1924年~1925年 カバー4通 震災5銭 ペア 櫛型印 大正13 3通 一部状態難 + 1次富士鹿8銭ペア 貼書留配達証明便 大正14 浅草 [JPS-205(2P)]
1308	3,000	[ステーションナリー] 震災葉書往復 折れなし カタログ価:50,000円 [JPS-PC28]
1309	3,000	[未] 震災葉書往復 未使用 シミ カタログ価:25,000円 [JPS-PC28]
1310	10,000	[使用例] 関東大震災直後 幸便 スタンプレス 大正12 9 10 東京市内→福井 中身入り「一面見渡す限り焼け野原…」 文面興味





ロット番号 最低値 ディスクリプション

芦ノ湖航空切手

1311 2,000 [使用例] 芦ノ湖 33 銭, 新毛平面 5 銭 折れ 櫛型印 昭和 12 3 8 新京中央→博多→到着印: 久留米 昭和 12 3 10 書状航空 カバー汚れ カバー破れ [JPS-A5,170] <参考> 書状 3 銭 日満間 / 日中間書状航空 35 銭 [1934.1.1 - 1937.3.31]

速達・航空・書留・小包 (戦前)

1312 50,000 [Collection] 新改 20 銭, 新毛平面 1 銭 櫛型印 昭和 11 9 19 芝西久保巴町→杉並区 書状速達書留 [JPS-194,167] <参考> 書状 3 銭 速達 8 銭 書留 10 銭 [1933.4.1 - 1937.3.31]

1313 5,000 [使用例] 富士桜 20 銭, 東郷 7 銭 櫛型印 昭和 19 12 27 鈴鹿「公用速達」印 書状速達 [JPS-233,254] <参考> 書状 7 銭 速達 20 銭 [1944.4.1 - 1945.3.31]

1314 3,000 [使用例] 速達 書留 書状 1930 年代~1940 年代 カバー 11 通 灯台 6 銭, 金剛山 7 銭, 東郷 4 銭, 昭白 8 銭黄, 春日大社 14 銭, 水力発電 3 銭, 灯台 40 銭凸版 単貼り 多色貼り など 2 通を除き小島勇之助宛 書状 シミ 折れ 封一部カット等の難あるものあり [JPS-227,228,225,198,232,224,265]

1315 3,000 [使用例] 速達便 1941 年~1947 年 葉書 7 枚 議事堂封緘葉書 4 銭, 5 銭, 楠公 3 銭葉書, 桜葉書 15 銭, 乃木 2 銭, 東郷 5 銭, 富士桜凸版 20 銭, 富士 1 円青 へ乃木 2 銭, 東郷 5 銭, 富士桜凸版 20 銭, 富士 1 円青などを加貼り 検閲ありを含む 折れ シミ等の難あるものあり [JPS-LS11,LS12,PC38,PC45,223,251,261,284, など]

1316 3,000 [使用例] 米国 5c(2) 機械印 1928-12-01 Chattanooga → Yokohama 国際便シカゴ・アトランタ間 FFC

1317 5,000 [使用例] 旧毛 25 銭, 風景 10 銭青 欧文櫛型印 1927-06-01 TOKIO → MOSKOU,6/14 → ベルリン 到着印: BERLIN,6/14 国際航空便 シベリア経由モスクワ・ベルリン間航空 料金 35 銭 [JPS-154,215]

1318 3,000 [使用例] 富士鹿 20 銭青, 風景 10 銭青 欧文櫛型印 1928-09-21 TOKIO → Springfield 外信 書状 航空便 料金 30 銭 [JPS-188,215] <参考> 外信書状 10 銭 (超+6 銭) [1925.10.1 - 1937.3.31]

1319 5,000 [使用例] 富士鹿 20 銭青, 旧大正毛紙切手帳 3 銭 部分 欧文櫛型印 1928-06-03 OSAKA → MOSCOW6/16, BERLIN6/17, WIEN 6/18 →ハンガリー 到着印: BUDAPEST,6/21 国際航空便はがき シベリア経由ハンガリー宛 料金 26 銭 [JPS-188,BP20]

1320 10,000 [使用例] 風景 2 銭, 米 5c 混貼 機械印 SEATTLE →米国 クラシナマジ太平洋横断飛行便 ドン・モイルとセシル・アレン飛行士のサイン入 遭難遅延印 [JPS-213]



入札刻み幅のご案内

現在の値	次の刻み幅	現在の値	次の刻み幅	現在の値	次の刻み幅
0 ~ 7,800 円	200 円	8,000 ~ 19,500 円	500 円	20,000 ~ 49,000 円	1,000 円
50,000 ~ 78,000 円	2,000 円	80,000 ~ 195,000 円	5,000 円	20 万円 ~ 49 万円	10,000 円
50 万 ~ 78 万円	20,000 円	80 万 ~ 195 万円	50,000 円	200 万円 ~ 490 万円	100,000 円

刻み幅と合致しない事前入札は、一刻み上の入札に自動的に変更し承ります。アンダービッドは無効です。

郵便入札締切: 2024 年 7 月 12 日 (金) 到着分。FAX/ 電子メール入札締切: 同 7 月 13 日 (土) 12:00。

ロット番号	最低値	ディスクリプション
1321	20,000	[使用例] 風景 10 銭青 単貼り 櫛型印 昭和 3 4 7 帝国ホテル内→パリ 到着印: Bourget-Aviation Seine,4/14 東京・パリ間冒険飛行便宛名なし。パイロット Costes 大尉 le Brix 中尉 18 通搬送「日本航空郵便物語(園山精助)」P102 に解説記事あり [JPS-215]
1322	3,000	[使用例] 日満航空便試験飛行はがき 2 通 郵便創始 50 年 1.5 銭 単貼り 機械印 昭和 2 9 2 奉天→東京 と、櫛型印 昭和 2 9 22 東京→奉天 昭和 2 10 4[JPS-C28]
1323	5,000	[使用例] 大正銀婚 20 銭, 8 銭ペア, 旧毛 1 銭, 1.5 銭 6 枚 多色貼り 欧文櫛型印 1928-06-01 TOKIO → MOSKOU 1928-6-16, BERLIN 1928-6-17, → 英国 到着印: LONDON 1928-6-18 外信書状書留 航空便 [JPS-C41,C40(2P),143,144(6)] <参考> 外信書状 10 銭(超+6 銭) 書留 16 銭 [1925.10.1 - 1937.3.31]
1324	5,000	[使用例] ドイツ 15pf はがき 10pf(2) 加貼 日付印 1929-05-22 Dresden N → Berlin,5/22 → Kobe 航空便
1325	5,000	[使用例] ドイツ 15pf はがき 50pf 加貼 日付印 1929-09-11 Hannover → Berlin C,9/11, Moscow,9/13 → Kobe 航空便
1326	10,000	[使用例] オランダ 75c 40 c 日付印 1928-09-03 Amsterdam → Berlin,9/4 → Nagasaki 到着印: 9/16 書留 書状 航空便 カバー汚れ 日本封緘紙貼
1327	5,000	[ステーションナリー] ドイツ 15pf 葉書 20pf 加貼 特印 1930-09-19 Berlin W62 → Berlin,9/20, Moscow,9/23 → Kobe 航空便
1328	3,000	[使用例] 米国 3c(2) 2c 日付印 1934-10-14 New York → Kobe 書状 航空便 シミ
1329	3,000	[使用例] 米国 とカナダ、日本宛航空便(料金 11c) 1938 年 ~ 2 通 6c, 5c 日付印 1938-05-31 Philadelphia → Yokohama 書状 航空便 西海岸まで航空指示と、カナダ(料金 11c 貼り) トロント 1938.3.2 → 神戸バンクーバーまで航空指示
1330	5,000	[使用例] 米国 70c 抹消印 二連印 1937-05-24 Ann Arbor → Tokyo 書状 航空便 チャイナクリッパー利用便
1331	3,000	[使用例] 新毛輪転 1.5 銭 単貼り 小型印(鶯色, 北平飛行) 昭和 9 9 6 東京中央 到着印: 北平 1923*9-10 葉書 航空便 [JPS-159] <参考> 葉書 1 銭 5 厘 [1899.4.1 - 1937.3.31]
1332	5,000	[使用例] インド宛航空書状 2 通 新毛輪転 30 銭, 風景 10 銭青 欧文櫛型印(紫) 1934-10-16 OSAKA → Calcutta と、風景 10 銭青 4 枚貼り 欧文櫛型印 OSAKA(紫) 1934.10.30->カルカッタ 航空便 インド宛航空書状料金 40 銭 [JPS-161,215]

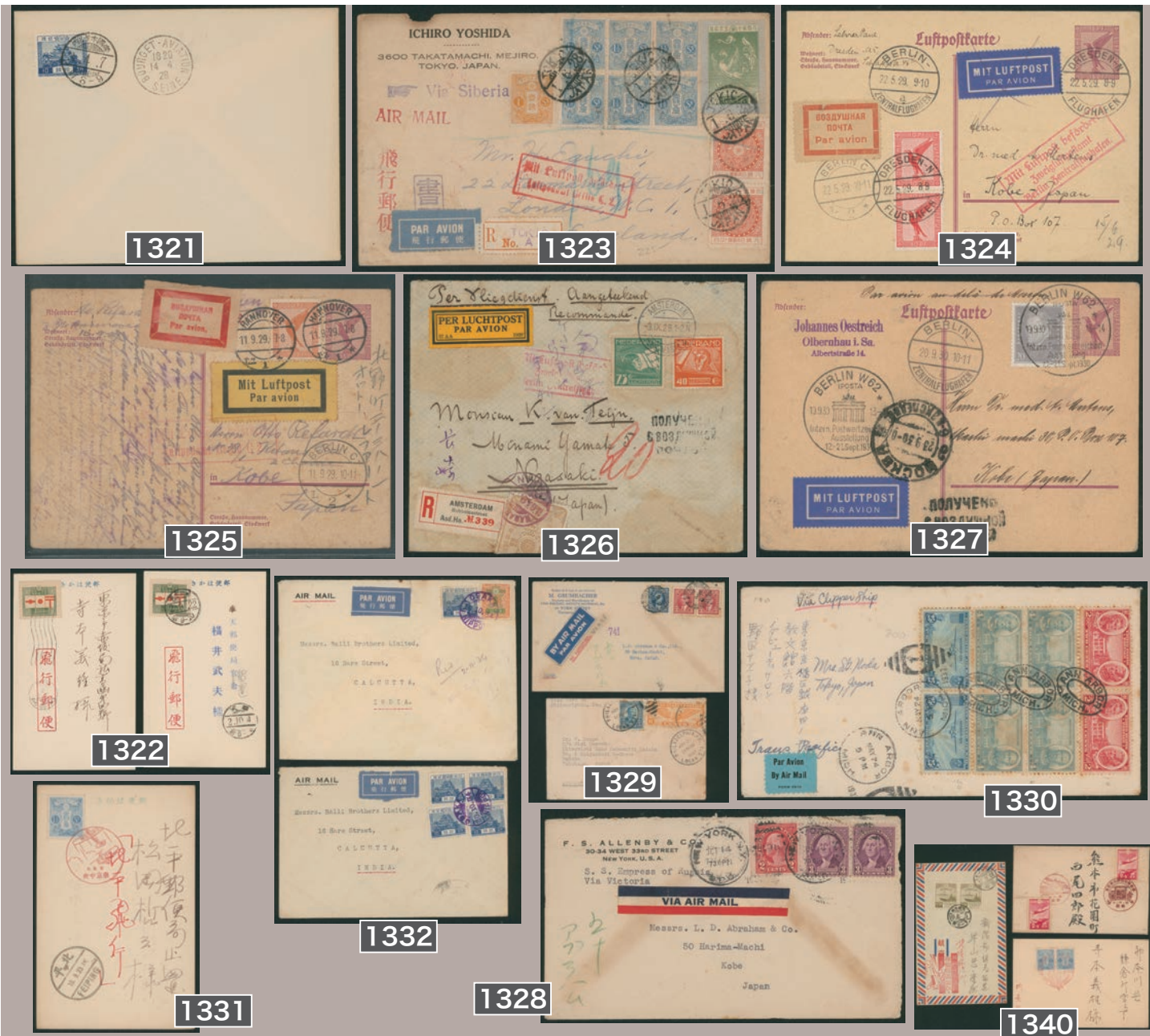



ロット番号	最低値	ディスクリプション
1333	5,000	[使用例] 新毛輪転 50 銭ペア, 風景 6 銭毛紙, 10 銭青 欧文ローラー印 1936-01-18 KOBE → HSINKING 1936-1-21, BERLIN 1936-2-6, →英領東アフリカ 到着印: DARESSALAAM 1936-2-17, 書状 航空便 国際航空便アフリカ宛 料金 116 銭 [JPS-162(2P),214,215]
1334	5,000	[使用例] 新毛輪転 1 円ペア, 昭白輪転 30 銭 欧文櫛型印 1938-01-07 KOBE → BERLIN 1938-1-22 →ヨハネスブルグ 書状 航空便 シベリア経由南アフリカ宛 料金 230 銭 [JPS-163(2P),176]
1335	6,000	[使用例] 新毛輪転 1 円, 新毛平面 5 銭 シミ 櫛型印 昭和 11 9 30 鹿児島→HSINKING →英国 外信書状 航空便 カバー汚れ 博多-新京、チタ-ロンドン間航空。中折れ強い。[JPS-163,170] <参考> 外信書状 10 銭 (超+6 銭) [1925.10.1 - 1937.3.31]
1336	3,000	[使用例] 軍事航空郵便カバー (料金 68 銭) 昭白輪転 30 銭 2 枚ストリップ, 東郷 4 銭 2 枚 櫛型印 昭和 13 7 21 第三野戦→芦屋 到着印: 7/27 書状航空航空重量便 軍事郵便 検閲あり カバー汚れ [JPS-176(2S),225(2)] <参考> 書状 4 銭 本土朝鮮台湾間書状航空 30 銭 本土朝鮮台湾間書状航空 30 銭 [1937.8.16 - 1942.3.31]
1337	3,000	[使用例] 昭白 20 銭青ペア, 昭白平面 5 銭, 風景 10 銭赤白紙 多色貼り 櫛型印 昭和 13 6 27 九段→HSINKING 1938-6-30 → Stuttgart 国際航空便 満洲・新京まで航空 以後シベリア鉄道 料金 55 銭 [JPS-199(2P),183,219]
1338	3,000	[使用例] 風景 10 銭青 3 枚 欧文櫛型印 (黒) 1935-09-13 YOKOHAMA →米国 航空便 カバー周囲少ヤケ、フラップ破れ [JPS-215(3)]
1339	3,000	[使用例] 乃木 2 銭ペア, 東郷 4 銭 5 枚 など 櫛型印 昭和 13 6 8 芝→TOKYO 6/10 →ニュージーランド 航空便 カバー破れ 不足分貼り足し シンガポール・シドニー間航空 料金 132 銭 [JPS-223(2P),225(5)]
1340	2,000	[使用例] 戦前国内航空便関連 カバー 3 通 満洲皇帝来訪 1.5 銭 ペア 櫛型印 昭和 10 6 5 大阪 到着印: 新潟 6/5 FFC 北陸定期航空 (朱印) + 田沢 1.5 銭切手帳ペア貼り日台間試験飛行記念カバー 内臺飛行 (朱印) 押捺 + 愛国切手 2 銭貼りニッポン世界一周大飛行記念カバー [JPS-C61(2P)]
1341	4,000	[使用例] オーストラリア 3p(4) 日付印 1937-07-20 Sydney → Hong Kong,7/27 → Kobe 書状 航空便



1333



1334



1335



1336



1337



1338



1339



1341

ロット番号	最低値	ディスクリプション
1342	4,000	[使用例] オーストラリア 1sh 単貼り 機械印 1938-09-05 Sydney → Kobe 到着印: 9/21 香港まで航空指示○航空郵便(朱印)
1343	5,000	[使用例] イラク 30 Fils 3 Fils 日付印 1935-12-19 Bagdad → Budapest → Kobe 書状 航空便 シミ
1344	5,000	[使用例] ペルー 1s(3) 15c 日付印 1936-08-31 Chiclayo → Lufthansa → Kobe 書状 航空便 ルフトハンザ航空経由(欧州経由) 指示
1345	5,000	[使用例] エルサルバドル 15c(2) 10c 5c 日付印 1933-06-24 サンサルバドル→サンフランシスコ→Kobe 航空便
1346	5,000	[使用例] スリナム 40ct 15ct 日付印 1935-09-11 パラマリボ→Kobe 書状 航空便 小シミ 小破れ
1347	5,000	[使用例] 南アフリカ 日本宛航空書状 2通 1sh 単貼り 日付印 1938-01-15 Johannesburg → Yokohama 到着印: 2/14 書状 航空便 香港経由指示と、1sh6p 貼り ヨハネスブルグ 1939.9.21 → 香港 10.3 → 神戸
1348	3,000	[使用例] 昭白輪転 1円2枚ストリップ, 陽明門 10銭2枚ストリップ 櫛型印 昭和 15 4 11 名古屋東 → NAGOYA, 4/11 → Buenos Aires 外信書状 航空便 カバー汚れ 料金 220 銭 [JPS-178(2S), 230(2S)] <参考> 外信書状 20 銭 (超+12 銭) [1937.4.1 - 1945.3.31]
1349	2,000	[使用例] 軍事航空はがき(料金 15 銭) 上高地 5 銭, 陽明門 10 銭 櫛型印 昭和 16 7 19 第二百二野戦→茨城・岩井 到着印: 7/23 軍事郵便 検閲あり 航空便 [JPS-226, 230]
1350	5,000	[使用例] 富士桜 20 銭, 金閣 50 銭 櫛型印 1940-07-14 TOKYO → 北部仏印 到着印: Hanoi, 7/16 大日本航空 東京・ハノイ間 FFC [JPS-233, 236]
1351	200,000	[使用例] 大仏 1円4枚, 東郷 4銭2枚, 水力発電 3銭 キズ 欧文櫛型印 1941-10-02 KOBE → HONG KONG, 10/28 → 英国 到着印: BUXTON, 11/25 国際航空便書留。出品者によれば欧州宛て最終便。料金 411 銭 [JPS-237(4), 225(2), 224]





ロット番号	最低値	ディスクリプション
1352	5,000	[使用例] 日光20銭4枚 特印(鶯色, 日泰定期航空路開設記念) 昭和15 6 10 東京中央→バンコック 到着印: BANGKOK,6/12 大日本航空日タイ航空路線 FFC 料金 80 銭 [JPS-P8(4)]
1353	10,000	[使用例] コロンビア 45.5c 日付印 1940-06-19 Barranquilla →日本→Hamburg 検閲あり 書状 航空便 国際航空便 日本中継便 (カルフォルニアまで航空、日本経由の指示)。ナチスドイツ検閲印, ナチスドイツ検閲シール貼
1354	3,000	[使用例] ドイツ 6+4(3), 12+8(4) (一部切手裏面) 日付印 1940-07-30 BERLIN →モスクワ→東京 検閲あり 航空便 切手脱落 ナチスドイツ検閲印, ナチスドイツ検閲シール貼り。第二次世界大戦後・独ソ戦前
1355	10,000	[使用例] ドイツ 60pf(2) 30pf 日付印 1940-08-? SILKERODE →日本→ブラジル 到着印: San Paulo,9/16 検閲あり 国際航空日本中継便、LATI 経由を抹消しシベリア・日本経由指示。ナチスドイツ検閲印, ナチスドイツ検閲シール貼
1356	10,000	[使用例] ドイツ 97pf 葉書 日付印 1940-12-14 Schunlinde →Japan, San Francisco,1/28 →米国 到着印: Baltimore,2/5 書留 検閲あり 航空便 国際航空便・日本中継便 (シベリア経由日本まで航空指示) ナチスドイツ検閲印あり
1357	6,000	[使用例] インド 6AS 12AS 9ps(2) 日付印 1940-01-07 Bombay →カルカッタ→神戸 到着印: 湊東 書状 航空便 カルカッタ検閲印 インド検閲シール貼り
1358	8,000	[使用例] タイ 50st 5st 日付印 1940-07-11 Bangkok GPO →日本→デンマーク 書状 航空便 大日本航空日タイ航空路線タイ発日本経由デンマーク宛 シベリア経由の指示有り
1359	12,000	[使用例] タイ 15st(3) 10st 日付印 1940-07-03 Bangkok GPO →日本→スイス 書状 航空便 航空日本中継便 大日本航空日タイ路線
1360	15,000	[使用例] タイ 50st 10st(2) 日付印 1940-11-? Bangkok GPO →Tokyo, 11/3 →スイス 到着印: 11/25 書状 航空便 航空日本中継便 大日本航空によるバンコック・東京間航空



1352

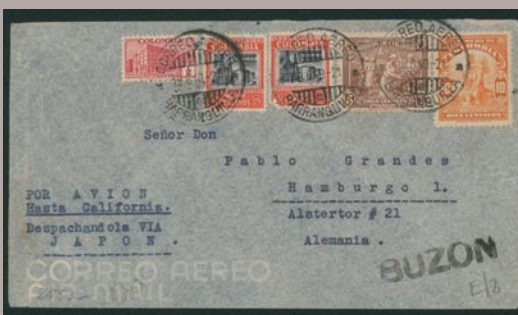

1353



1354



1355



1356



1357



1358



1359

1360



第30回セールセールカタログは、2分冊(表紙赤色と、表紙青色)です。
 表紙赤色の方には、フロアセール(Lot. 824-1831)とメールの部(Lot. 250-823)が、掲載されています。
 表紙青色の方には、メールの部(Lot.1-249)が掲載されています。

ロット番号	最低値	ディスクリプション
1361	15,000	[使用例] タイ 15st(6) 日付印 1940-09-09 Bangkok GPO →日本→オランダ 検閲あり 書状 航空便 日本まで航空以後平面路 シベリア・ドイツ経由 オランダ宛の指示。ナチスドイツ, フランス検閲シール貼り等。大日本航空 日タイ航空路線タイ発日本経由オランダ宛
1362	10,000	[使用例] タイ 50st 5 st ナチスドイツ検閲印、ナチスドイツ検閲シール貼、日付印 1940-07-03 バンコク→日本→Hannover 検閲あり 書状 航空便 大日本航空による、日本シベリア経由の通送指示

外地 (南洋)

1363	10,000	[使用例] 旧毛 1円 単貼り シミ RC 櫛型印 大正 12 6 2 ポナペ→YOKOHAMA →スイス 外信船便書状書留重量便 ラージピース [JPS-157] <参考> 外信書状 20 銭 (超 +10 銭) 書留 20 銭 [1922.1.1 - 1925.9.30]
------	--------	--

外地 (朝鮮)

1364	3,000	[済ステーションナリー] 1929年~1936年 葉書 8枚 新毛輪転 1.5 銭, 青分銅銘無 単貼り など 済 機械印 櫛型印 龍山, 釜山, 西大門, 大邱, (朝鮮) 折れ シミ等の難あるものあり [JPS-159, PC25, など]
1365	3,000	[使用例] 靖国 17 銭 単貼り 書留書状 櫛型印 昭和 19 1 24 光州大正町 (朝鮮) と、春日大社 14 銭 単貼り 書留書状 櫛型印 昭和 15 9 25 京城黄金町七 (朝鮮)、東郷 4 銭 単貼り 消印明瞭 カバー 3 通 [JPS-260, 232, 225]

外地 (台湾)

1366	3,000	[使用例] 楠公 2 銭葉書, 工員 1 銭, 灯台 40 銭凹版 加貼り 櫛型印 昭和 19 4 15 湖州 (台湾) 葉書航空 全体擦れ 薄汚れ [JPS-PC35, 244, 264] <参考> 葉書 3 銭 葉書航空 40 銭 [1944.4.1 - 1945.3.31]
1367	3,000	[済ステーションナリー] 葉書 4 枚 議事堂封緘葉書 5 銭 単貼り 済 櫛型印 標語入り機械印 (C 欄 台南州) 昭和 18 7 31 台南 (台湾) と、楠公 1.5 銭点あり, 乃木 2 銭 単貼り 済 標語入り機械印 台北 など 葉書シミ等の難あるものあり [JPS-LS12, PC31, 223, など]

外地 (関東州租借地・満鉄附属地)

1368	2,000	[使用例] 葉書 2 枚 風景 6 銭毛紙 単貼り 欧文櫛型印 (紫, C 欄 I.N.P.O.) 1934 DAIREN →ベルギー と、菊 4 銭単貼り 中型年号 2 字 NAGASAKI →YOKOHAMA →英国 私製葉書 葉書シミ 折れ等の難あるものあり [JPS-214, 109]
1369	5,000	[使用例] 米国經由東回り便 大正銀婚 1.5 銭, 3 銭, 8 銭 櫛型印 大正 14 6 10 鞍山 (満州) →英国 消印不鮮明 ソビエト連邦成立に伴うシベリア經由途絶 シベリア經由便の中華郵政媒介期使用例 [JPS-C38, C39, C40]



1361



1362



1363



1364

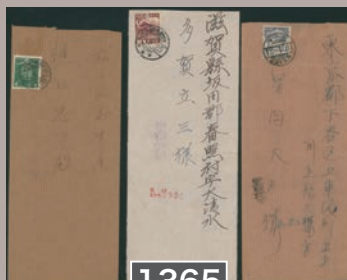

1365



1367



1368



1371



1366



1369



1370



すべてのロットの拡大画像や裏面画像を見ることができます (P.6 参照)



ロット番号	最低値	ディスクリプション
1370	10,000	[使用例] 米国經由東回り便 大正銀婚 1.5 銭, 3 銭, 20 銭 大正 14 9 17 鞍山 (満州) → 哈爾濱 → 英国 外信船便書状 ソビエト連邦成立に伴うシベリア經由途絶 シベリア經由便の中華郵政媒介期使用例 [JPS-C38,C39,C41] <参考> 外信書状 20 銭 (超+10 銭) [1922.1.1 - 1925.9.30]
1371	2,000	[使用例] 1933 年 ~ 1936 年 5 枚 年賀昭和 11 年用, 新毛輪転 1.5 銭 単貼り など 特印 為替印 標語入り機械印 大連中央 奉天中央 (関東州) 私製葉書 為替書類 [JPS-N1,159, など]
1372	2,000	[使用例] 葉書 2 通 紫分銅 年賀状 欧文櫛型印 1914-01-01 SWATOW → 軍艦薩摩宛 と、第 1 回国勢調査 3 銭貼特印押印の絵葉書に旧毛 4 銭 単貼り 欧文櫛型印 1920 10 2 YOKOHAMA (紫) → カナダ [JPS-PC22]
1373	7,000	[使用例] 関東庁分銅 2 銭葉書, UPU 加盟 50 年 6 銭 加貼り 櫛型印 昭和 2 6 20 大阪・浜寺 → スウェーデン 外信船便葉書 [JPS-ZK1,C44] <参考> 外信葉書 6 銭 [1925.10.1 - 1937.3.31]

外地 (樺太・千島)

1374	5,000	[使用例] 旧毛 1 銭 3 枚 (一部切手裏面) 丸二印 (樺太) 大正 8 5 19 大泊楠溪 (樺太) 書状 [JPS-143(3)] <参考> 書状 3 銭 [1899.4.1 - 1937.3.31]
1375	30,000	[使用例] 東郷 5 銭 8 枚 うち 1 枚 破れ 櫛型印 (C 欄 北海道) 昭和 20 6 25 東沸 (千島) 書状書留 付箋跡 カバー補修 消印不鮮明 戦中 千島 国後島発 [JPS-251(8)] <参考> 書状 10 銭 書留 30 銭 [1945.4.1 - 1946.7.24]

1 次昭和・2 次昭和

1376	20,000	[未] 1937 東郷切手帳 (4 銭 20 枚) 完本 未使用 専用のグラシン紙袋入り (未開封、少汚れ), 検品印 [へ] or [く] [JPS-B18]
1377	20,000	[未] 1937 東郷切手帳 (4 銭 20 枚) 完本 未使用 専用のグラシン紙袋入り (未開封、少汚れ), 検品印 [と] [JPS-B18]
1378	3,000	[未] 木船 2 銭 耳付 トンボ 横透かし 未使用 ヒンジ跡なし 概して状態良い [JPS-245]
1379	3,000	[未] 木船 2 銭 耳付 未使用 ヒンジ跡なし 目打ズレ 少シミ [JPS-245]
1380	3,000	[未] 乃木 2 銭無目打 未使用 印面上部に水平にカスレ 一部裏写り [JPS-247]
1381	3,000	[未] 靖国 17 銭 3 枚 戦災変色含むシェード違い 未使用 ヒンジ跡なし [JPS-260(3)]
1382	5,000	[未] 灯台 40 銭凸版 薄い茶紫 糊なし 耳付 コーナー 未使用 シミ [JPS-266]
1383	3,000	灯台 6 銭 初日カバー 風景印 昭和 14 6 1 鵝鑾鼻 カバー汚れ [JPS-227]
1384	4,000	[使用例] 2 通 明治神宮 8 銭 JPSA 版 初日カバー 風景印 昭和 14 8 11 青山 富士桜 20 銭 1940 2 1 KAMAKURAMARU SEA POST NIPPON、消印明瞭 カバーシミ [JPS- 229,233]
1385	3,000	[使用例] 朱印船 5 厘 2 枚, 稲刈 1 銭 2 枚, 乃木 2 銭 2 枚, 東郷 4 銭 2 枚, 上高地 5 銭 櫛型印 昭和 15 8 13 世田谷 → 米国 到着印: PHILADLPHIA 外信書状 カバー汚れ [JPS-221(2),222(2),223(2),225(2),226] <参考> 外信書状 20 銭 (超+12 銭) [1937.4.1 - 1945.3.31]

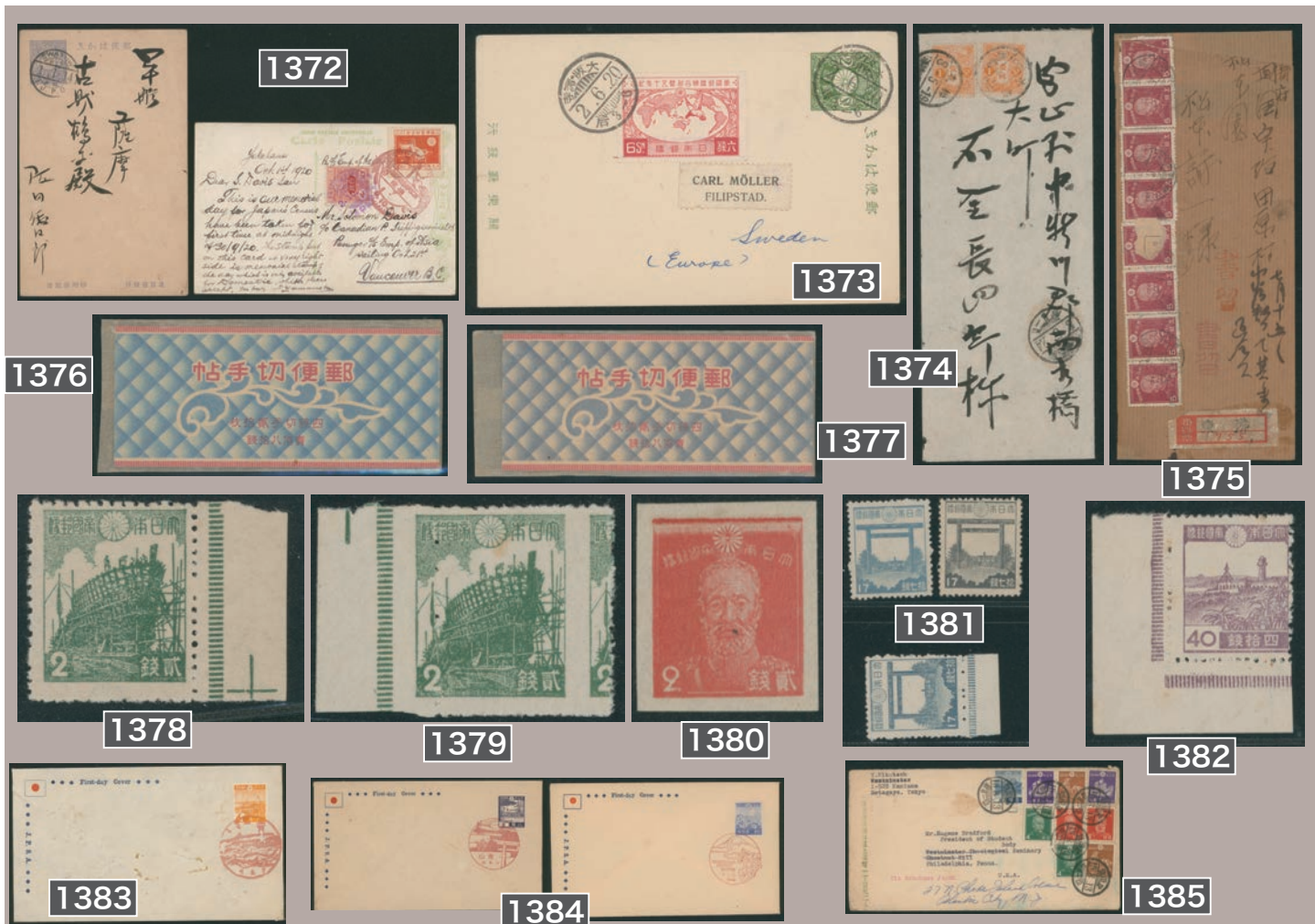

郵便入札締切: 2024 年 7 月 12 日 (金) 到着分。FAX/ 電子メール入札締切: 同 7 月 13 日 (土) 12:00。

ロット番号	最低値	ディスクリプション
1386	10,000	[使用例] 特別軍事航空はがき 海軍省銘返信使用に 乃木2銭 単貼り 櫛型印 昭和19 3 30 岡山琴浦→呉郵便局気付 葉書 全体的にシワ [JPS-223] <参考> 葉書2銭 [1937.4.1 - 1944.3.31]
1387	3,000	[使用例] 水力発電3銭 初日カバー 欧文櫛型印(黒) 1939-12-11 TOKYO 無封書状 消印明瞭 [JPS-224] <参考> 無封書状3銭 [1937.4.1 - 1942.3.31]
1388	5,000	[使用例] 水力発電3銭 ペア 初日カバー 欧文櫛型印 1939-12-11 TOKYO → Manila 外信船便印刷物 カバー汚れ [JPS-224(2P)] <参考> 外信印刷物4銭 [1937.4.1 - 1945.3.31]
1389	4,000	[使用例] 上高地5銭 JPSA版 初日カバー 風景印(鶯色) 昭和14 12 21 東京中央 封シミ [JPS-226]
1390	8,000	[使用例] 上高地5銭 耳付 田型 風景印 昭和14 12 21 奈良→Hawai 外信書状 カバー汚れ FDC[JPS-226(4B)] <参考> 外信書状20銭(超+12銭) [1937.4.1 - 1945.3.31]
1391	4,000	[使用例] 2通 金剛山7銭 初日カバー 風景印 昭和14 10 16 外金剛 灯台6銭 初日カバー(台湾) 風景印 昭和14 6 1 不鮮明、J.P.S.A.版 カバーシミ [JPS-228 227]
1392	3,000	[使用例] 陽明門10銭 白封 初日カバー シミ 特印(鶯色、漢口陥落記念) 昭和13 11 1 東京 カバーシミ 弱い折れ [JPS-230]
1393	3,000	[使用例] 航研機12銭 JPSA版 初日カバー 風景印 昭和14 12 1 東京中央 カバーシミ [JPS-231]
1394	3,000	[使用例] 春日大社14銭 白封 初日カバー 櫛型印 昭和13 2 11 目白 カバー汚れ カバーシミ [JPS-232]
1395	4,000	[使用例] 金閣50銭 JPSA版 初日カバー 風景印(鶯色) 昭和14 5 11 西陣 少シミ [JPS-236]
1396	8,000	[使用例] 大仏1円 JPSA版 初日カバー 風景印(鶯色) 昭和14 7 1 鎌倉長谷 [JPS-237]
1397	3,000	[使用例] 水力発電3銭, 明治神宮8銭, 法隆寺25銭, 東郷5銭 特印(紫, 大東亜戦争一周年記念) 皇紀2602 12 5 ペナン→Penang 書状書留 検閲あり [JPS-224,229,234,251] <参考> 南方占領地マライ書状8セント 書留15セント
1398	5,000	[使用例] 灯台6銭, 金剛山7銭ペア(耳付、1枚目打印面にかかる欠損、指紋跡) 櫛型印 昭和14 12 4 池田→米国外信書状 [JPS-227,228(2P)] <参考> 外信書状20銭(超+12銭) [1937.4.1 - 1945.3.31]
1399	4,000	[使用例] 灯台6銭, 厳島30銭 欧文櫛型印(黒) 1941-04-26 TOKYO →米国 到着印: HONOLULU 05/04 外信書状書留 [JPS-227,235] <参考> 外信書状20銭(超+12銭) 書留16銭 [1937.4.1 - 1944.3.31]
1400	20,000	[使用例] 金剛山7銭3枚, 朱印船5厘2枚, 稲刈1銭2枚, 大雪山4銭, 20銭 シミ 欧文櫛型印 風景印 1940-05-25 YOKOHAMA →スペイン 到着印: Sevilla 7/5 外信書状書留重量便 [JPS-228(3),221(2),222(2),P21,P23] <参考> 外信書状20銭(超+12銭) 書留16銭 [1937.4.1 - 1944.3.31]
1401	3,000	[使用例] 明治神宮8銭 単貼り 日付印 皇紀2603 書状 検閲あり [JPS-229] <参考> 南方占領地マライ書状8セント
1402	3,000	[使用例] 明治神宮8銭, 富士桜20銭2枚 ローラー印(黒) 昭和16 2 ? 大阪西→Bremen 商品見本書留 オンピース [JPS-229,233(2)] <参考> 書留16銭 [1925.10.1 - 1944.3.31]

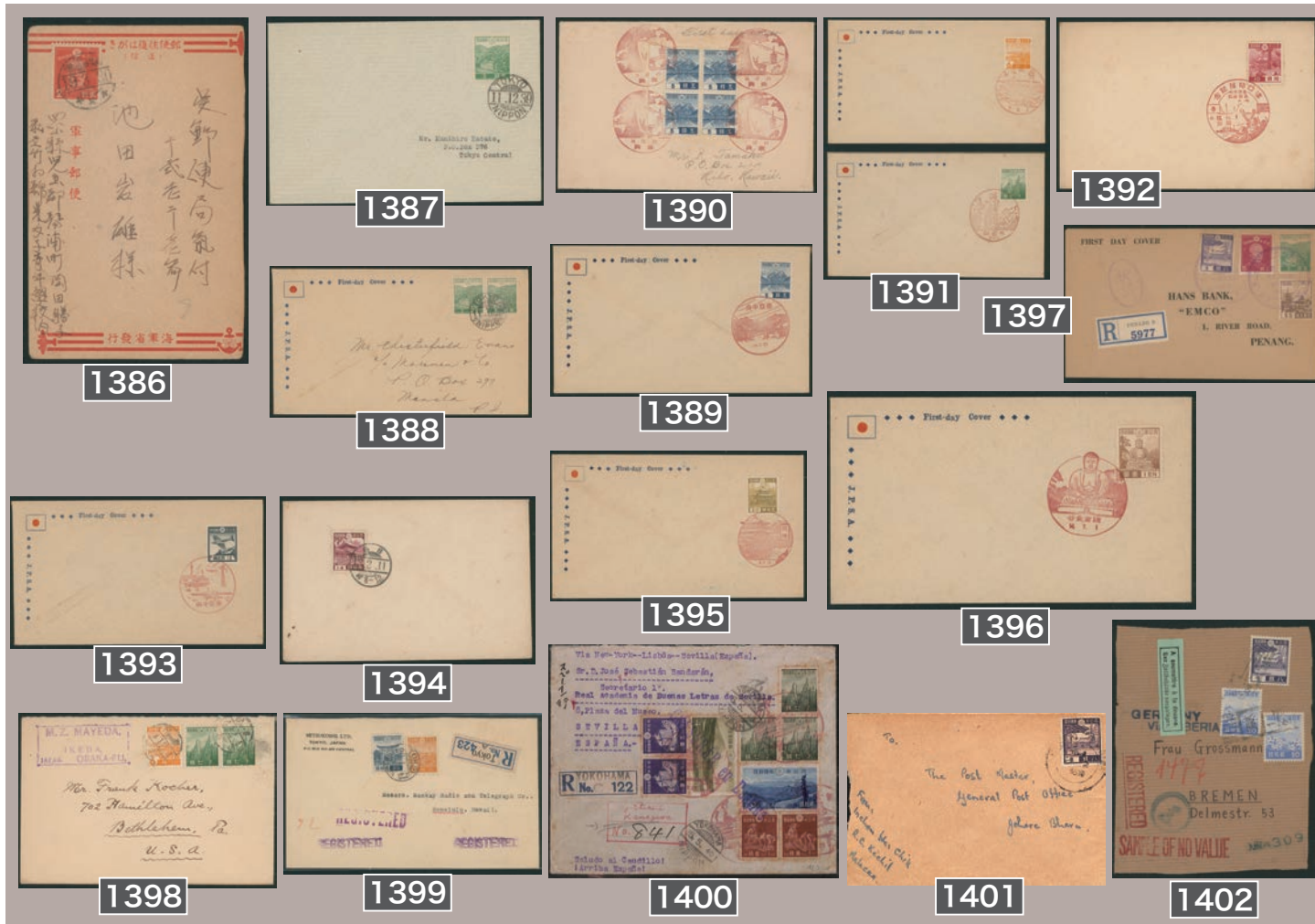



ロット番号	最低値	ディスクリプション
1403	20,000	[使用例] 春日大社 14 銭 単貼り 櫛型印 昭和 13 9 19 高知・山田 内容証明謄本 超 1 枚 10 銭 +4 銭適正料金 [JPS-232]
1404	7,000	[使用例] 法隆寺 25 銭 単貼り ローラー印 昭和 17 5 20 通信省構内 書留小包 左辺小裂け [JPS-234]
1405	15,000	[使用例] 厳島 30 銭 14 枚, 富士桜 20 銭 (30 銭は 10 枚ブロックと 4 枚ストリップ) 貼り 櫛型印 昭和 16 5 9 日本橋→ブラジル 到着印: COREIO AEREO / D.FE(), (-)6-1 外信書状重量便 検閲あり 航空便 カバー汚れ 中折れ強い [JPS-235(14),233] <参考> 外信書状 20 銭 (超+12 銭) [1937.4.1 - 1945.3.31]
1406	3,000	[使用例] 厳島 30 銭 6 枚, 陽明門 10 銭 切手 1 枚脱落 シミ 櫛型印 昭和 16 5 19 日本橋→ブラジル 到着印: COREIO AEREO / BRASIL, 1941-6-15 外信書状 検閲あり 航空便 カバー汚れ [JPS-235(6),230] <参考> 外信書状 20 銭 (超+12 銭) [1937.4.1 - 1945.3.31]
1407	7,000	[使用例] 金閣 50 銭ペア, 明治神宮 8 銭 欧文櫛型印 (黒) 1940-07-18 OSAKA →インド 日泰航空經由 外信書状 書留 航空便 フロント 消印不鮮明 [JPS-236(2P),229] <参考> 外信書状 20 銭 (超+12 銭) 書留 16 銭 [1937.4.1 - 1944.3.31]
1408	30,000	[使用例] 梅花 10 円 3 枚, 能面 50 円目打あり, 捕鯨 5 円, 前島 1.00 円 櫛型印 昭和 23 12 6 三島→カナダ 外信航空書状 カバー汚れ カバー補修 フロント 1 円, 5 円一部補修 [JPS-239(3),306,304,301] <参考> 航空第 3 地帯宛 書状 16+70 円 [1948.9.1 - 1949.5.31]
1409	6,000	[使用例] 昭和コイル 2 銭 単貼り 標語入り機械印 (八月一日物の国勢調査) 昭和 14 2 4 住吉 小島勇之助宛 葉書 赤鉛筆書きあり [JPS-241] <参考> 葉書 2 銭 [1937.4.1 - 1944.3.31]
1410	5,000	[使用例] 昭和コイル 4 銭, 水力発電 3 銭, 陽明門 10 銭 櫛型印 昭和 18 1 30 代々木山谷 書状書留 中身入り カバー 左辺下部破れ [JPS-242,224,230] <参考> 書状 5 銭 書留 12 銭 [1942.4.1 - 1944.3.31]
1411	5,000	[使用例] 楠公 2 銭葉書, 金剛山 7 銭 3 枚 櫛型印 昭和 19 4 28 清水 葉書速達 カバー汚れ シワ [JPS-PC35,228(3)] <参考> 葉書 3 銭 速達 20 銭 [1944.4.1 - 1945.3.31]
1412	5,000	[使用例] ローマ字 TypeI (ネグリセンピラン) 30c 一次昭和 25 銭 日付印 Alor Star → Penang 書状書留速達 検閲あり カバー破れ [JP OCCU-7M163 JPS-234] <参考> 南方占領地マライ書状 8 セント 書留 15 セント 速達 30 セント



ロット番号	最低値	ディスクリプション
1413	5,000	[使用例] ローマ字 Type1(ペラー)2c, 8c 一次昭和25銭(切手裏面) 日付印 皇紀2603? Alor Star → Ipoh 到着印: 8/1 書状書留配達証明 検閲あり カバー破れ [JP OCCU-7M173,7M177 JPS-234] <参考> 南方占領地マライ書状8セント 書留15セント 配達証明12セント
1414	2,000	[使用例] 工具1銭 単貼り 橢型印 昭和18 8 23 大阪中央 帯封 封折れ [JPS-244]
1415	2,000	[使用例] 東郷5銭, 灯台40銭凹版 橢型印 昭和20 5 1 台北(台湾) → 京都市 小島勇之助宛 葉書航空? [JPS-251,264] <参考> 葉書5銭 葉書航空40銭 [1945.4.1 - 1946.7.24]
1416	5,000	[使用例] 勅額目打あり 橢型印 昭和20 5? 東京宛て 書状 [JPS-257] <参考> 書状10銭 [1945.4.1 - 1946.7.24]
1417	150,000	[使用例] 勅額目打あり 細字版 単貼り 橢型印 昭和20 8 25 東京中央 → 京都 消印一部不鮮明、ルックス良好「9.2降伏文書調印の日に到着」書込み カタログ価:300,000円(昭和カタログの細字版評価) [JPS-257]
1418	2,000	[使用例] 灯台40銭凹版 初日カバー シミ 風景印(赤) 昭和17 10 1(ガランビ) 小島勇之助宛 [JPS-264]
1419	5,000	[未] 切手3シート 朱印船5厘, 乃木2銭 未使用 5厘はゲーベルで奇遇揃い 一部難あり [JPS-221,223] 画像4枚。
1420	3,000	[済] 郵便貯金切手 記念押捺 済 郵便貯金百億園記念 特印 昭和17 5 21 東京 [JPS-S1]
1421	1,000	[未] 1次・2次昭和 海軍(いかり) 穿孔切手ロット 乃木2銭, 明治神宮8銭, 富士桜凸版20銭, 富士桜20銭, 木船2銭など 未使用 穿孔 ヒンジ跡なし 逆向き穿孔あり 切手12枚 [JPS-223,229,223,261,233,245, など]
1422	2,000	[済] 灯台6銭3枚 済 欧文ローラー KOBE、マライ日付印: BUKIT MERTAJAM、IPOH, [JPS-227(3)]
1423	3,000	[未] 乃木3銭, 東郷5銭, 地図10銭, 勅額目打あり, 乃木2銭無目打, 灯台40銭凸版 未使用 小シミのものあり [JPS-248,251,255,257,247,265]
1424	3,000	[未] 勅額目打あり, 勅額無目打 未使用 23枚 銘十、銘付6枚ブロックを含む [JPS-257,258]
1425	1,000	[未] 銘付ブロック4点と耳付き単片、灯台40銭凹版 銘付10枚ブロック 40銭凸版6枚ブロック 大日本銘付き40銭凸版10枚ブロック 内閣銘付き 未使用 1次昭和灯台6銭田型 銘版付き, 小シミ シワのものあり 切手31枚 [JPS-264(10B), など]

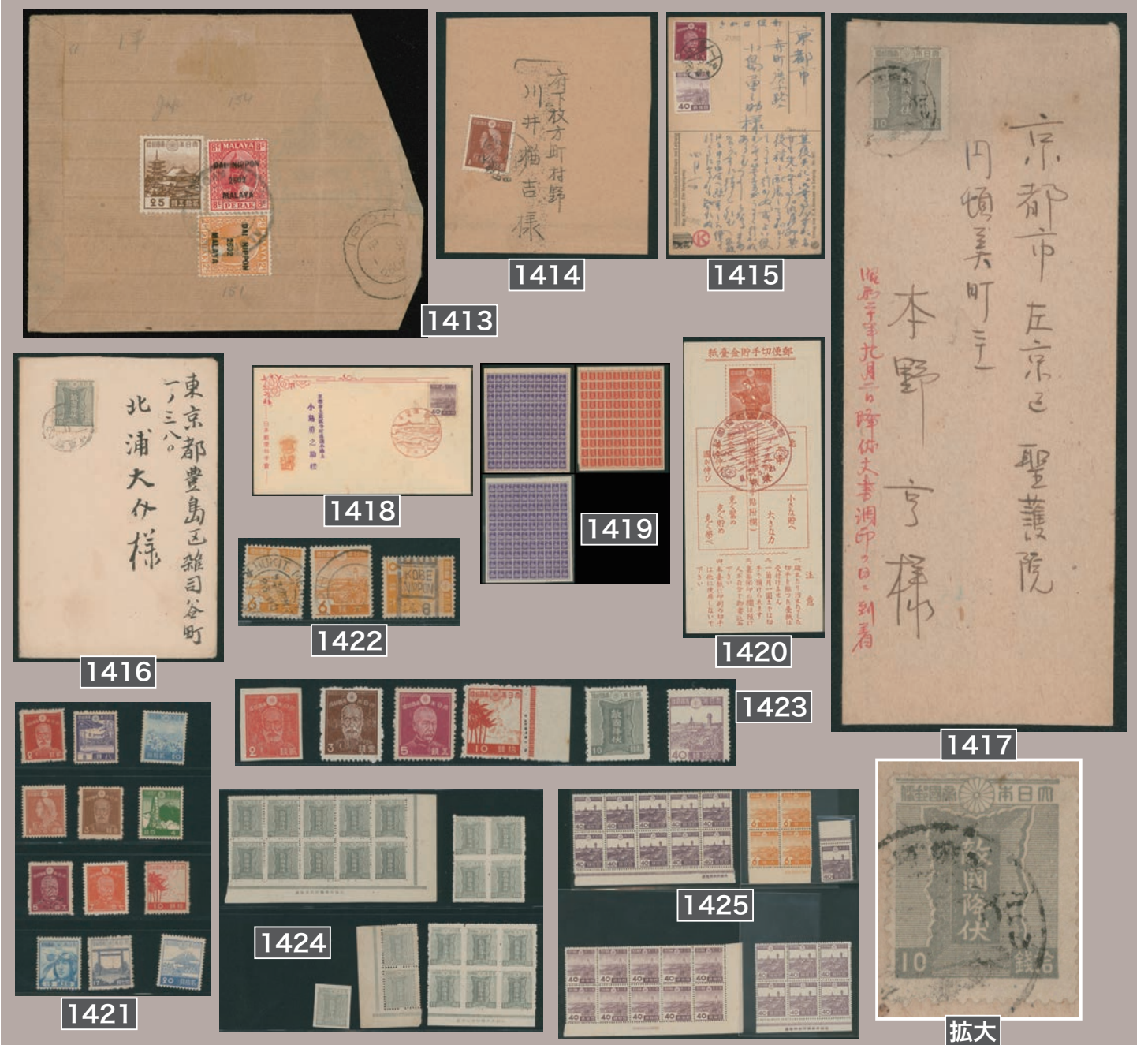



すべてのロットの拡大画像や裏面画像を見ることができます (P.6 参照)



ロット番号	最低値	ディスクリプション
1426	1,000	[未 Collection] 1次昭和 未使用単片での専門分類 乃木 2 銭, 水力発電 3 銭, 東郷 4 銭, 陽明門 10 銭, 大仏 1 円 など 未使用 シミあるものあり 切手 33 枚 専用リーフへ整理・収納されている [JPS-223,224,225,230,237] 画像 6 枚。
1427	10,000	[未] 2次昭和 未使用ブロック主体 (少数の 3次昭和 新昭和含む) 工具 1 銭, 木船 2 銭, 乃木 2 銭無目打, 3 銭, 八紘 4 銭, 東郷 5 銭, 産業戦士 6 銭, 東郷 7 銭, 地図 10 銭, 航空兵 15 銭, 靖国 17 銭, 富士桜凸版 20 銭, 靖国 27 銭, 巖島 30 銭, 灯台 40 銭凹版, 40 銭凸版 2次昭和の銘版付きマルチプル 71 点あり など 未使用 専門コレクションのベースになりうるもの含む シミ等の難あるものあり 主に未使用 45 リーフ リーフやストックリーフへ収納されている [JPS-244,245,247,248,250,251,253,254,255,259,260,261,262,263,264,265] 画像 7 枚。動画あり。
1428	2,000	[未 Collection] 2次昭和 未使用単片での専門分類 勅額目打あり, 工具 1 銭, 乃木 2 銭無目打, 3 銭, 八紘 4 銭, 地図 10 銭, 靖国 27 銭, 巖島 30 銭, 灯台 40 銭凹版 など 未使用 シミあるものあり 切手 67 枚 専用リーフへ整理・収納されている [JPS-257,244,247,248,250,255,262,263,264,266] 画像 7 枚。
1429	2,000	[未] 2次昭和~新昭和切手ロット 切手 81 枚 灯台 40 銭凹版, 40 銭凸版, 東郷 5 銭 など 未使用 灯台 40 銭凸版糊無し含む 田型多い [JPS-264,265,251] 画像 3 枚。
1430	5,000	[使用例] 1次昭和カバーロット カバー 65 通 葉書 7 枚 朱印船 5 厘, 稲刈 1 銭, 乃木 2 銭, 東郷 4 銭, 上高地 5 銭, 灯台 6 銭, 陽明門 10 銭 など 本土台湾間航空便含む 局名可読多い [JPS-221,222,223,225,226,227,230] 画像 7 枚。動画あり。
1431	5,000	[使用例] 1次昭和主体 カバー 31 通 朱印船 5 厘, 稲刈 1 銭, 乃木 2 銭, 東郷 4 銭, 上高地 5 銭, 灯台 6 銭 など 単貼り 多色貼り 局名可読多い 概して状態良い 速達、外信便含む [JPS-221,222,223,225,226,227]
1432	3,000	[使用例] 灯台 6 銭 国内便、外信便 カバー 6 通 一部粗開封、閉じ穴あり [JPS-227]
1433	3,000	[使用例] 1次、2次昭和切手貼カバーロット カバー 8 通 春日大社 14 銭, 航空兵 15 銭, 灯台 40 銭凹版 など 櫛型印 局名可読多い [JPS-232,259,264]
1434	4,000	[使用例] 2次昭和主体 1942 年~1947 年 カバー 22 通 葉書 4 枚 木船 2 銭, 乃木 3 銭, 八紘 4 銭, 航空兵 15 銭, 靖国 17 銭, 富士桜凸版 20 銭, 巖島 30 銭, 灯台 40 銭凹版 単貼り 多色貼り など 速達便や書留便を多く含む [JPS-245,248,250,252,259,260,261,263,264]
1435	2,000	[使用例] 葉書 3 通 八紘 4 銭 単貼り シミ 発行初日 櫛型印 (時刻入り Z 型) 昭和 17 10 1 東京中央 と、軍事郵便 はがき 2 枚 うち 1 枚は陸軍恤血部銘 (返信票付き) 航空兵 15 銭 単貼り 櫛型印 昭和 21 9 2 局名不明 不鮮明印 小島勇之助宛 [JPS-250]
1436	2,000	[使用例] 昭和切手貼カバー等 3 点 灯台 40 銭凸版, 飛燕 5 銭, 大型楠公葉書 5 銭 へ加貼り 検閲、灯台 40 銭凸版 14 枚貼り 特殊郵便物受領書、など 櫛型印 [JPS-265,268,PC40]



第 30 回セールセールカタログは、2 分冊 (表紙赤色と、表紙青色) です。

表紙赤色の方には、フロアセール (Lot. 824-1831) とメールの部 (Lot. 250-823) が掲載されています。表紙青色の方には、メールの部 (Lot. 1-249) が掲載されています。

ロット番号 最低値 ディスクリプション

楠公葉書・議事堂封緘葉書

- 1437 10,000 [済ステーションナリー] 大型楠公葉書 5 銭 裁断エラー (下向き) 済 [JPS-PC40]
- 1438 3,000 [使用例] 楠公 3 銭葉書, 乃木 2 銭 朱色 加貼り 櫛型印 (年号塗潰し) 昭和 20 9 6 福島・松川 葉書 シミ シワ [JPS-PC38,223] <参考> 葉書 5 銭 [1945.4.1 - 1946.7.24]
- 1439 3,000 [ステーションナリー] 議事堂封緘葉書 4 銭, 5 銭, 7 銭 (台湾, 台北 料金収納印, シミ多い) 小判封皮 (未使用), など 8 枚 小判封皮 (大型) 長形, 議事堂封緘葉書 5 銭, 4 銭 シミ等の難あるものあり 未済混合 [JPS-LS14A, SE15, LS12, LS11]
- 1440 3,000 [未] 緑議事堂封緘葉書 4 銭 2 枚, 議事堂封緘葉書 4 銭 9 枚, 4 銭 3 枚, 5 銭 12 枚 未使用 切手加貼りのものあり シミ等の難あるものあり [JPS-LS9(2), LS10(9), LS11(3), LS13(12)]
- 1441 3,000 [未] 緑議事堂封緘葉書 4 銭 2 枚, 議事堂封緘葉書 4 銭, 4 銭 2 枚, 5 銭, 5 銭 3 枚, 7 銭, 30 銭 4 枚, 1 円 20 銭 2 枚 未使用 切手加貼りのものを含む シミ等の難あるものあり [JPS-LS9(2), LS10, LS11(2), LS12, LS13(3), LS14, LS15(4), LS16(2)]
- 1442 3,000 [済ステーションナリー] 1938 年~ 1944 年 11 通 緑議事堂封緘葉書 4 銭, 議事堂封緘葉書 4 銭, 4 銭, 5 銭, 5 銭 稲刈 1 銭, 乃木 2 銭加貼りを含む 済 機械印 櫛型印 消印不鮮明 シミ 折れ 難あるものあり [JPS-LS9, LS10, LS11, LS12, LS13]
- 1443 2,000 [済ステーションナリー] 1900 年代~ 1944 年代 葉書 14 枚 青枠 1.5 銭往復葉書, 紫分銅往復, 震災葉書往復, 楠公 2 銭往復葉書片面印刷 発行初日印官白や乃木 2 銭加貼りを含む 往信部 など 済 機械印 櫛型印 [JPS-PC19, PC23, PC28, PC37, など]
- 1444 2,000 [未ステーションナリー] 葉書 43 枚 震災葉書, 楠公 1.5 銭点なし, 旧楠公 2 銭葉書, 楠公 2 銭葉書, 楠公 3 銭往復葉書, 小型楠公葉書 5 銭 など 未使用 切手加貼りのもの含む シミ シワ等の難あるものあり [JPS-PC27, PC29, PC33, PC35, PC39, PC41, など]
- 1445 1,000 [ステーションナリー] 楠公 3 銭葉書 8 枚 [JPS-PC38(8)]
- 1446 2,000 [未] 価格表記封筒 (通信省) 未使用 5 通
- 1447 1,000 [ステーションナリー] 日本 1940 年代~ 1950 年代 葉書 75 枚 主に未使用 楠公、桜、議事堂葉書など
- 1448 3,000 [使用例] 大型楠公葉書 5 銭 など 葉書 50 枚 一部 GHQ 検閲印。切手加貼多い、局名可読多い。 [JPS-PC40]

櫛型印ほか (戦前)・鉄郵印 (終戦まで)・船内印・パクポー (戦前)

- 1449 4,000 [ステーションナリー] 青分銅銘あり 2 枚 手押標語印 (第 1 期試行期間) (鳶色) 大正 8 3 17 日本橋 と、手押標語印 (鳶色) 大正 14 5 29 大坂天満、 [JPS-PC24(2)]
- 1450 3,000 [済ステーションナリー] 鉄郵印 (丸一印 櫛型印) 青枠 1.5 銭葉書, 小判封緘葉書 3 銭, 楠公 2 銭葉書 切手貼り含む 済 神戸赤間関間、門司鹿尻島間、東京下関間、千葉鴨鴨川間、東京鴨川間 ほか 1902 年~ 1940 年 葉書 23 枚 シミ 折れ等の難あるものあり [JPS-PC18, LS7, PC35, など]





ロット番号	最低値	ディスクリプション
1451	6,000	[使用例] 米国 5c, 2c 欧文櫛型印 1929-03-14 KOREA-MARU I.J.W.T.O → Honolulu 3/19 → Springfield 日本船差出米国内航空便、2c はホノルルでのみ抹消
1452	5,000	[使用例] 旧毛 1.5 銭 (切手帳単片) 単貼り 船内印 (E 欄 蓬莱) 昭和 2 4 12 基隆門司間 蓬莱丸 葉書 [JPS-144] <参考> 葉書 1 銭 5 厘 [1899.4.1 - 1937.3.31]
1453	3,000	[使用例] 新毛平面 1.5 銭 単貼り 二重丸印 1937-03-26 VICTORIA (HONG KONG) 小島勇之助宛 葉書 パクボー 台は鹿島丸絵葉書 [JPS-168] <参考> 葉書 1 銭 5 厘 [1899.4.1 - 1937.3.31]
1454	3,000	[使用例] 乃木 2 銭 単貼り 船内印 欧文櫛型印 (黒, SEA POST C 欄 NIPPON) 1937-10-21 TATSUTA-MARU 小島勇之助宛 葉書 N.Y.K.LINE. の絵葉書 [JPS-223] <参考> 葉書 2 銭 [1937.4.1 - 1944.3.31]
1455	3,000	[使用例] 乃木 2 銭 単貼り 日付印 1937-10-01 SA(N FRANCISCO) PAQUEBOT / San. Fran. Clif. (紫印) 葉書 付箋跡 パクボー 消印不鮮明 小島勇之助宛 N.Y.K.LINE. の絵葉書 [JPS-223] <参考> 葉書 2 銭 [1937.4.1 - 1944.3.31]
1456	3,000	[使用例] 乃木 2 銭 単貼り 欧文櫛型印 (黒, SEA POST C 欄 NIPPON) 1937-10-19 TATSUTA-MARU 小島勇之助宛 差出人は「芦田均」(紫印) 葉書 龍田丸の絵葉書 [JPS-223] <参考> 葉書 2 銭 [1937.4.1 - 1944.3.31]
1457	3,000	[使用例] 乃木 2 銭 切手帳単片 単貼り 船内印 欧文櫛型印 (黒, SEA POST) 1940-07-04 TATSUTA-MARU 小島勇之助宛 龍田丸絵葉書 [JPS-223]
1458	10,000	[使用例] 春日大社 14 銭 2 枚 機械印 1938-05-02 VICTORIA →米国 外信書状 パクボー [JPS-232(2)] <参考> 外信書状 20 銭 (超 +12 銭) [1937.4.1 - 1945.3.31]
1459	3,000	[使用例] 新大正毛紙切手帳 1.5 銭 単片 単貼り 船内印 欧文櫛型印 (SEA POST) 1936-06-18 CHICHIBU-MARU 葉書 小島勇之助宛 [JPS-BP21] <参考> 葉書 1 銭 5 厘 [1899.4.1 - 1937.3.31]
1460	3,000	[使用例] 中国 1929 北京新版ジャンク 4 分 単貼り 欧文櫛型印 (黒) SHIMONOSEKI →東京 パクボー 日本宛封書: 4 分。青島発 [-Chan #255]
1461	5,000	[使用例] 中国 1943 香港中華版 16 分 3 枚、香港版烈士 2 分 1 枚 日付印 (黒) 1943-08-12 SHANGHAI-MARU →東京 パクボー 日本宛封書料金: 50 分 [-Chan #379(3), 436]
1462	3,000	[使用例] 乃木 2 銭 単貼り 船内印 欧文櫛型印 (黒, SEA POST C 欄 NIPPON) 1939-07-25 NAGASAKI-MARU 小島勇之助宛 鹿島丸の絵葉書と、風景 2 銭単貼り 船内印 欧文櫛型印 (黒, SEA POST C 欄 NIPPON 1937-05-06 船名不鮮明 小島勇之助宛 N.Y.K.LINE. の絵葉書 葉書 2 枚 [JPS-223]
1463	3,000	[使用例] 新大正毛紙切手帳 1.5 銭 単貼り 単片 二重丸印 1934-07-07 PORT CORRISE 小島勇之助宛 パクボー 及び HONG KONG (日付印半欠け) パクボー [JPS-BP21]
1464	3,000	[使用例] 中国 1938-1939 長崎丸船内便 2 通 (料金 5 銭) 1 通は日本切手の東郷 4 銭とのコンビネーション貼 もう 1 通は 5 銭切手単貼り上部シザーカット [-Chan #322, 363 JPS #225]



ロット番号 最低値 ディスクリプション

機械印(戦前)・戦前の消印(風景印・特印・小型印)

- 1465 4,000 [使用例] 1928年～1944年 葉書182枚 風景2銭, 乃木2銭, 紫分銅, 楠公2銭往復葉書片面印刷 返信部 など 標語入り機械印 エラー印含む [JPS-213,223,PC22,PC37, など] 画像7枚。動画あり。
- 1466 2,000 [ステーショナリー] 1937年～1943年 葉書9枚 特印 風景印 昭和コイル5厘ペア2組貼り, 乃木2銭, 年賀しめ飾り 単貼り, 大東亜戦争報国葉書2銭 など 記念押捺あり ほとんどが小島勇之助宛
- 1467 1,000 [使用例] 風景印 葉書 風景2銭, 稲刈1銭ペア, 乃木2銭 貼り など 風景印 阿蘇山上, 松島海岸, 箱根宮ノ下, 神奈川吉濱, ほか 1932年～1939年 5枚 乃木2銭貼給馬(非実通)を含む [JPS-213,222(2P),223, など]
- 1468 2,000 [使用例] 新大正毛紙切手帳 1.5銭 単貼り 単片 平川式 機械印 昭和836 静岡熱海 裏に風景印記念押印 葉書 小島勇之助宛 [JPS-BP21] <参考> 葉書1銭5厘 [1899.4.1 - 1937.3.31]
- 1469 2,000 [使用例] 1920年代～1940年代 葉書21枚 記念押捺 特印 風景印 郵便創始50年 1.5銭, 震災5厘, 新毛平面 1.5銭, 風景2銭 単貼り, 混貼り, 楠公 1.5銭点なし など, 記念押捺 ほとんど小島勇之助宛

戦前記念・公園・年賀

- 1470 25,000 [未] 立太子礼 10銭 未使用 シミ ヒンジ跡軽い カタログ価:180,000円 [JPS-C17]
- 1471 15,000 [未] 飛行試行 1.5銭, 3銭 未使用 ヒンジ跡なし 裏汚い カタログ価:190,000円 [JPS-C22,C23]
- 1472 25,000 [未] 飛行試行 1.5銭, 3銭 未使用 シミ ヒンジ跡あり 裏やけ [JPS-C22,C23]
- 1473 30,000 [未] 飛行試行 1.5銭, 3銭 未使用 ウェルセンター ヒンジ跡なし 3銭 表面下部に赤色付着 裏やけ, 1.5銭第1コーナー両耳付き 切手小シミ(耳紙はシミ強い) カタログ価:270,000円 [JPS-C22,C23]
- 1474 5,000 [未] 郵便創始50年 1.5銭, 3銭, 4銭, 10銭 未使用 シミ ヒンジ跡あり 裏やけ 1.5銭はRC, 10銭はウェルセンター カタログ価:66,900円 [JPS-C28,C29,C30,C31]
- 1475 15,000 [未] 郵便創始50年 10銭 未使用 ウェルセンター ヒンジ跡なし 小シミ カタログ価:75,000円 [JPS-C31]
- 1476 30,000 [済] 制定小型シート 済 特印(鶯色) 昭和9420 東京 裏糊あり [JPS-C56]
- 1477 50,000 [未] 制定小型シート 未使用 シミ ヒンジ跡なし カタログ価:320,000円 [JPS-C56]
- 1478 5,000 [未済] 関東局 1.5銭, 3銭, 10銭(10銭と3銭は未使用) 未使用 済 シミ ヒンジ跡強い カタログ価:43,000円 [JPS-C65,C66,C67]



入札刻み幅のご案内

現在の値	次の刻み幅	現在の値	次の刻み幅	現在の値	次の刻み幅
0～7,800円	200円	8,000～19,500円	500円	20,000～49,000円	1,000円
50,000～78,000円	2,000円	80,000～195,000円	5,000円	20万円～49万円	10,000円
50万～78万円	20,000円	80万～195万円	50,000円	200万円～490万円	100,000円

刻み幅と合致しない事前入札は、一刻み上の入札に自動的に変更し承ります。アンダービッドは無効です。



ロット番号	最低値	ディスクリプション
1479	2,000	[使用例] 富士鹿4銭緑, 8銭赤, 新毛平面7銭ペア, 明治神宮鎮座10年1.5銭, 3銭, 平和1.5銭 多色貼り 櫛型印 昭和8 8 4 小川町→TOKIO→スイス 到着印: ZURICH 外信書状書留 [JPS-186,187,171(2P),C54,C55,C18] <参考> 外信書状10銭 (超+6銭) 書留16銭 [1925.10.1 - 1937.3.31]
1480	80,000	[使用例] 日本 1916 立太子礼 1.5銭 単貼り (在外局使用例) 特印 (紫) 1916-11-03 鉄嶺→日本・群馬県 絵葉書 [JPS-C15]
1481	10,000	[使用例] 皇太子帰朝 3銭, 1.5銭 (一部切手裏面) 欧文櫛型印 (紫) 1921-10-10 KATORI-MARU→スイス 外信郵便葉書 [JPS-C33,C32] <参考> 外信葉書4銭 [1897.10.1 - 1921.12.31]
1482	3,000	[使用例] 大正銀婚 1.5銭ペア, 3銭ペア, 旧毛2銭, 10銭 欧文櫛型印 欧文機械印 1925-05-29 TOKIO→Zurich 外信書状重量便 旧毛は穿孔入り。 [JPS-C38(2P),C39(2P),145,151] <参考> 外信書状10銭 (超+6銭) [1925.10.1 - 1937.3.31]
1483	3,000	[使用例] 議事堂3銭4枚貼 議事堂完成3銭 田型 欧文櫛型印 1940-10-15 TOKYO→ハル濱 到着印: 10/2- (裏面到着印) 重量便 カバー汚れ カバー中折れ強い、疲れ [JPS-C69(4B)]
1484	15,000	[使用例] 紀元2600年20銭 単貼り 欧文櫛型印 1941-01-11 YOKOHAMA 到着印: VAUCLUSE (-)-2-17 ナチスドイツ 外信書状 検閲あり カバーシミ [JPS-C82] <参考> 外信書状20銭 (超+12銭) [1937.4.1 - 1945.3.31]
1485	2,000	シンガポール陥落 2+1銭田型, 4+2銭田型 特印 昭和17 2 16 東京 余白に欧櫛 16 2 42 (昭和17) 捨て印 [JPS-C85(4B),C86(4B)]
1486	2,000	[済] シンガポール陥落 4+2銭5枚 済 櫛型印 昭和21 6 17 足利 速達印 (朱) オンピース [JPS-C86(5)]
1487	2,000	[使用例] 鉄道70年5銭 単貼り 櫛型印 昭和20 11 22 池新田 小島勇之助宛 葉書 [JPS-C91] <参考> 葉書5銭 [1945.4.1 - 1946.7.24]
1488	10,000	[使用例] 関東神宮鎮座3銭 単貼り シミ 機械印 (日付部分逆産) 昭和19 10 28 神戸中央→京都 小島勇之助宛て 葉書 絵葉書 少折れ [JPS-C95] <参考> 葉書3銭 [1944.4.1 - 1945.3.31]
1489	3,000	[使用例] 楠公2銭葉書, 工具1銭 耳付 関東神宮鎮座記念特印 (鶯色) 昭和19 10 1 旅順 (関東州) 裏に関東神宮鎮座3銭7銭切手2種完貼 初日特印 小島勇之助宛 切手 葉書にシミ [JPS-PC35,244]
1490	7,000	[使用例] 愛国葉書, 愛国切手 2+2銭, 3+2銭2枚 欧文櫛型印 (E欄 TAIWAN C欄 NIPPON) 1937-06-19 TAIHOKU (台湾) →カナダ 外信郵便葉書 [JPS-CC2,C72,C73(2)] <参考> 外信葉書10銭 [1937.4.1 - 1945.3.31]



ロット番号	最低値	ディスクリプション
1491	2,000	[使用例] カバー 4 通 大正婚儀 3 銭, 満洲皇帝来訪 3 銭 婚儀カバーは、婚儀 3 枚 U 小判 2 銭 菊 1 銭 4 枚混貼り 書留配達証明書状 (オープンカバー) 丸一印 明治 33 8 30 摂津 / 神戸と単貼り 2 通 カバー 破れ シミ 破れ等の難あるものあり [JPS-C7,C62]
1492	4,000	[使用例] 葉書 2 枚 日韓通信業務合同 3 銭, 菊 3 銭茶 単貼り 丸二印 横浜→YOKOHAMA、信濃、明治 38 年、明治 35 年、葉書シミ [JPS-C8,107]
1493	2,000	[使用例] 戦前記念切手貼葉書 1906 年~ 1938 年 21 枚 日露戦争 1.5 銭, 平和 1.5 銭, 第 1 回国勢調査 1.5 銭, 愛国切手 2+2 銭 単貼り など 機械印 特印 葉書 折れ シミ等の難あるものあり [JPS-C9,C18,C24,C46C68,C72, など] <参考> 葉書 1 銭 5 厘 [1899.4.1 - 1937.3.31]
1494	3,000	[使用例] 1930 年代~ 1943 年 葉書 17 枚 UPU 加盟 50 年 10 銭, 赤十字 1.5 銭, 満洲皇帝来訪 1.5 銭, 議事堂完成 1.5 銭, 愛国切手 2+2 銭, 紀元 2600 年 2 銭, 教育勅語 2 銭, 満洲国建国 10 年 2 銭 単貼り 初日使用 2 枚含む 機械印 櫛型印 年賀機械印 標語入り機械印 小島勇之助宛 シミ等の難あるものあり [JPS-C45,C57,C61,C68,C72,C79,C83,C87, など]
1495	2,000	[使用例] シンガポール陥落 2+1 銭, 4+2 銭, 大東亜戦争 1 周年 2+1 銭, 5+2 銭 2 種完貼り 単貼り 葉書 4 枚 初日 / 非初日印 特印 京都、神戸、横須賀、小島勇之助宛 絵葉書 シミ ヤケのものあり [JPS-C85,C86,C92,C93]
1496	2,000	[使用例] 鉄道 70 年 5 銭 単貼り 記念押捺 初日 特印 昭和 17 10 14 大阪 4 銭不足便扱い領収証付きと、単貼り 旭川 初日特印 シワ、小島勇之助宛 葉書 2 枚 [JPS-C91]
1497	2,000	[使用例] 旧中国 8 分葉書の裏に 大東亜戦争 1 周年 2+1 銭 単貼り 機械印 昭和 18 1 1 名古屋東 と、単貼私製葉書 櫛型印 昭和・12 31 奈良・田原本 消印不鮮明、シミ 折れ 年賀郵便 葉書 2 枚 小島勇之助宛 [JPS-C92]
1498	2,000	[使用例] 大東亜戦争 1 周年 2+1 銭 満洲国 3 分葉書の裏に 単貼り 機械印 昭和 18 3 12 東山 と、機械印 昭和 18.10.4 東山、小島勇之助宛 葉書 2 枚 [JPS-C92] <参考> 葉書 2 銭 [1937.4.1 - 1944.3.31]
1499	2,000	[使用例] 1939 年~ 1944 年 葉書 15 枚 日光 2 銭, 大山瀬戸内海 2 銭, 大雪山 2 銭 単貼り 記念押捺 機械印 特印 櫛型印 小島勇之助宛 [JPS-P5,P10,P20]
1500	15,000	[未] 切手 10 枚 明治銀婚 2 銭, 5 銭, 日清 2 銭有栖川宮, 2 銭北白川宮, 5 銭有栖川宮, 5 銭北白川宮, 大正婚儀 3 銭, 日韓通信業務合同 3 銭, 日露戦争 1.5 銭, 3 銭 未使用 表面フレッシュ カタログ価 :165,000 円 [JPS-C1,C2,C3,C4,C5,C6,C7,C8,C9,C10]
1501	8,000	[未] 郵便創始 50 年 1.5 銭, 3 銭, 4 銭, 10 銭, 皇太子帰朝 1.5 銭, 3 銭, 4 銭, 10 銭 未使用 裏やけセット 完揃い切手 8 枚 RC シミ 少折れのものあり [JPS-C28,C29,C30,C31,C32,C33,C34,C35]
1502	5,000	[未] UPU 加盟 50 年 1.5 銭, 3 銭, 6 銭, 10 銭, 大正銀婚 1.5 銭, 3 銭, 8 銭, 20 銭 未使用 ヒンジ跡あり セット 完揃い切手 8 枚 UPU 加盟 50 年 6 銭と 10 銭は NG [JPS-C42,C43,C44,C45,C38,C39,C40,C41]
1503	2,000	戦前記念切手ブロック 8 点 伊勢神宮 1.5 銭 定変:「厘」2 画短 含む田型、教育勅語 2 銭 定変:印面左に白抜き 含む第一コーナー田型、シンガポール陥落 2+1 銭, 4+2 銭 2 種完 特印消し田型揃いなどを含む ヒンジ跡なし シミのものあり 未済混合 6 枚ブロック (1) と 4 枚田型ブロック (7) ほか参考品 1 点





すべてのロットの拡大画像や裏面画像を見ることができます (P.6 参照)



ロット番号	最低値	ディスクリプション
1504	8,000	[未] 1915年～1935年切手51枚 皇太子帰朝4銭, 10銭, 大正銀婚8銭, 20銭, UPU加盟50年6銭, 10銭, 大正大礼4銭, 10銭, 芦ノ湖8.5銭, 9.5銭, 16.5銭, 18銭, 33銭, 年賀昭和11年用など未使用シミ等あるものあり [JPS-C34,C35,C40,C41,C44,C45,C13,C14,A1,A2,A3,A4,A5,N1, など] 画像7枚。
1505	6,000	[未] 1935年～1942年切手57枚 関東局1.5銭, 3銭, 10銭, 富士箱根6銭, 10銭, 阿蘇10銭, 20銭, 大雪山10銭, 20銭, 次高タロコ10銭, 20銭, 大東亜戦争1周年2+1銭, 5+2銭 未使用 シミ等あるものあり [JPS-C65,C66,C67,P3,P4,P17,P18,P22,P23,P37,P38,C92,C93, など] 画像7枚。
1506	10,000	[未] 一次国立公園(戦前)7シート 日光小型シート, 大山瀬戸内海小型シート, 阿蘇小型シート, 大雪山小型シート, 霧島小型シート, 大屯・新高阿里山20銭, 次高タロコ小型シート 未使用 ヒンジ跡あり タトウ付き(6枚) シミ裏紙付着等の難あるものあり [JPS-P9,P14,P19,P24,P29,P33,P39] 画像7枚。
1507	5,000	[未] 一次国立公園(戦前)5シート 日光小型シート, 大山瀬戸内海小型シート, 阿蘇小型シート, 大屯・新高阿里山小型シート, 次高タロコ小型シート 未使用 タトウ付き(4枚) シミ シワ等あるものあり [JPS-P9,P14,P19,P34,P39] 画像6枚。
1508	3,000	国立公園 1936年～1941年切手70枚 葉書1枚 富士箱根6銭, 10銭, 日光20銭, 大山瀬戸内海20銭, 阿蘇20銭, 大雪山20銭, 霧島20銭, 大屯・新高阿里山20銭, 次高タロコ20銭 など シミ 糊落 ヒンジ跡あり 裏一部薄いあるものを含む 櫛型印 欧文櫛型印 小型印 未済混合 [JPS-P3,P4,P8,P13,P18,P23,P28,P33,P38, など] 画像3枚。
1509	20,000	[未] 大雪山小型シート, 霧島小型シート タトウ付き 未使用 表面フレッシュ ヒンジ跡なし 小淡いシミあり 2シート [JPS-P24,P29]
1510	25,000	[未] 年賀小型シート昭和11年用 未使用 ヒンジ跡なし カタログ価:180,000円 Pos.1の裏にシミ [JPS-N1A]
1511	30,000	[未] 年賀小型シート昭和11年用 トンボ 未使用 ヒンジ跡なし 小淡いシミ カタログ価:180,000円 [JPS-N1A]
1512	50,000	[済] 年賀小型シート昭和11年用 済 櫛型印 昭和11 1 2 東京中央 耳紙少汚れ [JPS-N1A]

戦前年賀郵便

1513 5,000 [使用例] 年賀挨拶の飛脚、商人からの穀物相場表付き墨書き手紙付き(初相場)「正月」画像3枚。



ロット番号	最低値	ディスクリプション
1514	5,000	[使用例] 年賀挨拶の飛脚書状「丑正月九日」「六日限(朱印)」江戸時代後期か? 日本橋伏見宛て(図版前㊦)
1515	4,000	[使用例] 菊 1.5 銭紫 単貼り RC 楡型印(D 欄 東京) 明治 43 1 1 伊豆大島 葉書 年賀郵便 [JPS-105] <参考> 葉書 1 銭 5 厘 [1899.4.1 - 1937.3.31] (図版前㊦)
1516	5,000	[使用例] 別納票 震災 5 銭, 10 銭, 20 銭 楡型印 大正 13 1 3 新庄(福井県) 昭和 13 年の年賀状 78 通 =1 円 17 銭 [JPS-205,207,208] (図版前㊦)
1517	2,000	[済ステーションナリー] 年賀状 1886 年~ 1893 年 葉書 7 枚 小判葉書 1 銭 紙幣寮, 往復 紙幣寮, 紐枠 1 銭葉書, 薄墨連合 4 銭 済 明治 19 年, 20 年の下谷ボタ印消し 2 枚含む 丸一印 ボタ印 丸二印 [JPS-PC12,PC13,PC16,FC12] (図版前㊦)
1518	3,000	[使用例] 戦前私製葉書 多くが年賀状 小島勇之助宛 99 枚 新毛平面 1.5 銭, 乃木 2 銭, 年賀昭和 11 年用 単貼り など 一部非実通を含む [JPS-168,223,N1, など] 画像 7 枚。動画あり。
1519	2,000	[使用例ステーションナリー] 年賀状 1913 年~ 1940 年 21 枚 菊封緘葉書 3 銭, 震災葉書, 楠公 2 銭葉書, 年賀昭和 11 年用, 乃木 2 銭 単貼り など 機械印 楡型印 絵入年賀印 年賀機械印 シミ 小穴等の難あるものあり [JPS-LS1,PC27,PC35,N1,223, など]
1520	2,000	[使用例ステーションナリー] 年賀状 1906 年~ 1911 年 カバー 1 通 葉書 5 枚 青枠 1.5 銭葉書, 菊 1.5 銭紫, 2 銭 単貼り 楡型印初日 明治 39 1 1 使用を 4 枚含む(うち 1 枚は横浜局朱印) 楡型印 ほか, 菊 2 銭単貼り 書状, スウェーデン切手貼り 葉書, シミ 紙付着のものあり [JPS-PC18,105,106]

戦前記念葉書

1521	2,000	[ステーションナリー] 愛国葉書 3 枚 未使用、初日官白、実通 葛飾 楡型印 12 10 17 [JPS-CC2] 画像 6 枚。
1522	2,000	[ステーションナリー] 戦傷病者葉書 2 銭 2 通 標語入り機械印(貯蓄報國) 昭和 14 6 16 宇都宮 + 楡型印押し [JPS-cc3] 画像 5 枚。
1523	3,000	[未] 戦傷病者葉書 2 銭 クリーム色(初期製造分) ヤケ 未使用 [JPS-cc3]
1524	2,000	[未] 戦傷病者葉書 2 銭 未使用 シミ 灰白紙(後期製造分) [JPS-cc3]
1525	2,000	[ステーションナリー] 大東亜戦争報國葉書 2 銭 2 通 裏面: 香港高射砲陣地奪取と英軍の降伏の 2 種 特印 昭和 18 12 8 東京 [JPS-CC4] 画像 5 枚。
1526	3,000	[未] 議事堂竣工絵葉書, 愛国葉書 5 枚, 戦傷病者葉書 2 銭 2 枚 未使用 タトウなし シミ等の難あるものあり [JPS-CC1,CC2(5),CC3(2)]
1527	3,000	[済] 1937 年~ 1945 年 葉書 5 枚 議事堂竣工絵葉書, 戦傷病者葉書 2 銭, 大東亜戦争報國葉書 2 銭 3 枚 加貼り 済 風景 2 銭, 乃木 3 銭 加貼りを 含む 機械印 麻布, 姫路, 京都, 赤坂, シミ等の難あるものあり [JPS-CC1,CC3,CC4(3)]
1528	2,000	[ステーションナリー] 記念・特殊 通信省記念絵葉書など 1919 年~ 1946 年 葉書 15 枚 議事堂竣工絵葉書, 大東亜戦争報國葉書 2 銭, 憲法公布葉書 15 銭 多くが袋付き など 切手貼り特印消し含む シミ等の難あるものあり 未済混合 [JPS-CC1,CC4,CC5,TC27, など]
1529	2,000	[未] 大東亜戦争報國葉書 2 銭 未使用 3 種揃い、タトウ、説明書揃い [JPS-CC4] 画像 7 枚。
1530	3,000	切手貼記念押印戦前記念葉書ロット 1906 年~ 1938 年 葉書 28 枚 特印





すべてのロットの拡大画像や裏面画像を見ることができます (P.6 参照)



ロット番号	最低値	ディスクリプション
1531	2,000	[Accumulation] 通信省発行記念絵葉書 戦役記念 19 枚 切手貼り含む 記念押捺 特印 未済混合 シミ等の難あるものあり
1532	3,000	切手貼戦前記念葉書ロット 特印 葉書 23 枚 一部標語入機械印押葉書含む
1533	3,000	[済ステーションナリー] 通信省発行記念、記念絵葉書 (タトウ/袋付き) 1925 年~ 1943 年 5 個 大婚 25 年、大 礼記念 (昭和 3 年)、神宮式年遷宮、帝国議会議事堂、大東亜戦争、記念押捺 済 記念切手貼り 特印 シミ等の難あ るものあり
1534	3,000	[使用例ステーションナリー] 第二回国司調査記念印消し 絵葉書 (多種) 等 36 枚 記念切手加貼多く含む 特印 大森、 大津、京都、大阪、小樽、ほか シミ等の難あるものあり

軍事郵便 (昭和)

1535	3,000	[済ステーションナリー] 分銅葉書軍事郵便加刷 済 櫛型印 昭和 3 6 20 第一野戦局 軍事郵便 やけ [JPS-MC5]
1536	3,000	[使用例] 新毛輪転 3 銭 単貼り 葉書 満州派遣軍発 京都宛 朱 未納不足 / 収入高金参銭 領収證 3 銭貼 大型「T 欠資」 印 葉書折れ 汚れ [JPS-160]
1537	3,000	[使用例] 軍事郵便ロット カバー 2 通 葉書 3 枚 金剛山 7 銭, 東郷 5 銭 単貼り など 軍事郵便 検閲あり [JPS-228,251]
1538	3,000	[使用例] 10 通 巖島 30 銭, 乃木 2 銭, 工員 1 銭, 東郷 5 銭 軍事郵便 1940 年代主体 スタンプレス 多色貼り 小島 勇之助宛 軍事郵便 検閲あり 書状 [JPS-235,223,244,251]
1539	3,000	郵便貯金通帳、京都貯金支局 昭和 18.1.21 発行、4/21 以降 -19/7/8 まで第 322 野戦局の取り扱い
1540	2,000	軍事郵便為替金受領書 為替印 昭和 18 11 24 第 344 野戦 第 344 野戦は、マライ・パハン・ブキチンギ (Bukit Tinggi) 為替書類
1541	2,000	軍事郵便為替金受領書 為替印 昭和 18 9 22 第 344 野戦 為替書類
1542	4,000	[使用例] 特別軍事航空はがき 青色紙 往信部 スマトラ派遣発 軍事郵便 検閲あり
1543	3,000	[ステーションナリー] 軍事郵便 14 通ほか
1544	3,000	[Accumulation] 台湾宛軍事郵便為替振出請求書 カバー 13 通 など + 軍事郵便貯金通帳 閉じ穴、まばらなシミ
1545	3,000	[使用例] 軍事郵便葉書ロット 葉書 33 枚 スタンプレス 未使用多い 軍事郵便 検閲あり
1546	3,000	[使用例] 南方派遣軍事郵便往復葉書ロット 葉書 5 枚 スタンプレス スマトラ、ジャワ、ビルマ 軍事郵便 検閲あり 一部角カット、非実通 (図版次)
1547	2,000	[使用例] 軍事郵便葉書など 37 枚 スタンプレス 機械印 櫛型印 (野戦継立所、野戦局) ほとんどが小島勇之助宛 軍 事郵便 シミ 破れ等の難あるものあり (図版次)



郵便入札締切: 2024 年 7 月 12 日 (金) 到着分。FAX/ 電子メール入札締切: 同 7 月 13 日 (土) 12:00。

ロット番号 最低値 ディスクリプション

太平洋戦争と郵便 (開戦・罹災郵便・敗戦・連合軍の郵便)

- 1548 1,000 [ステーショナリー] 米国 APO カバー 機械印(U.S.ARMY POSTAL SERVICE / 502) 1945 U.S.Army 502 豪州、ニューカレドニア方面への輸送を担っていた軍事徴用船アルゼンチナ号内の軍事郵便局(出品者による)カバー 2通 カバーシミ
- 1549 12,000 [使用例] 乃木 2 銭, 水力発電 3 銭 欧文櫛型印 1942-08-14 OSAKA/NIPPON →天津 到着印: TIENSIN 8/24 書状 検閲あり [JPS-223,224] <参考> 書状 5 銭 [1942.4.1 - 1944.3.31]

第二次大戦中の国際郵便・占領地宛て

- 1550 8,000 [使用例] スイス 80c 単貼り 日付印 1944-02-02 Zurich →東京→Bangkok 検閲あり 書状 航空便 国際航空日本中継便 東京から航空指示(大日本航空日タイ航空路線)。日本検閲印, 日本検閲シール貼り
- 1551 30,000 [使用例] タイ 15st(4) 10 st (一部切手裏面) 日付印 1943-10-13 Bangkok GPO →Tokyo,10/30 →Basel 到着印: 12/26 検閲あり 書状 航空便 大日本航空 日タイ航空路線 タイ発日本経由スイス宛 日本検閲印、検閲シール貼
- 1552 4,000 [使用例] タイ 50st 3st 2st 一部欠け 日付印 1944-04-22 Bangkok GPO →東京→Geneve 書状 航空便 国際航空便 日本中継便(大日本航空 日タイ航空路線・日本まで航空指示) スイス領事館差立

第二次世界大戦中の捕虜郵便

- 1553 5,000 [済ステーショナリー] 英国 捕虜郵便葉書 3p 済 日付印 1944-09-11 BRIGHTON & HOBE →日本 函館捕虜収容所 検閲あり

被占領時期 (占領軍・捕虜郵便・復員郵便等)

- 1554 120,000 [使用例] 東京巣鴨拘留所内戦犯差出/受取郵便物 20 通 を含む使用例のコレクション。カバーの表裏面は動画にて提供。
- 1555 15,000 [ステーショナリー] 楠公 3 銭葉書 仁川 2 銭料金収納印 終戦直後の朝鮮内使用(裏面の文面 The war is over.) Seoul 宛て(京城府総督府済生院養育部宛) 検閲あり と、楠公 2 銭葉書 鎮海 1 銭料金収納印 S20/11/12 館山発鎮海宛(戦後使用) [JPS-PC38, PC35]





ロット番号 最低値 ディスクリプション

3次昭和・新昭和 (復興時期の切手)

- 1556 3,000 [済] 厳島無目打 30 銭 明瞭な二重印刷 済 [JPS-272]
- 1557 8,000 [未] 台湾数字 3 種 未使用 シミ ヒンジ跡あり 完揃い カタログ価 :21,500 円 [JPS-T1,T2,T3]
- 1558 5,000 [使用例] 富士桜 20 銭無目打, 飛燕 5 銭 3 枚ストリップ 追放切手貼はがき 飛燕 5 銭 3 枚加貼 剥がせないため、赤鉛筆抹消 料金収納朱書き 葉書 [JPS-271,268(3S)] <参考> 葉書 50 銭 [1947.4.1 - 1948.7.9]
- 1559 20,000 [使用例] 靖国 1 円, 富士桜凸版 20 銭 櫛型印 昭和 22 8 10 平塚 書状 カバー汚れ [JPS-274,261] <参考> 書状 1 円 20 銭 [1947.4.1 - 1948.7.9]
- 1560 7,000 [使用例] 大型楠公葉書 5 銭, 厳島無目打 30 銭 加貼 シミ 局名不明 櫛型印 昭和 21 5 30 葉書速達 30 銭初期使用 適正短期 [JPS-PC40,272] <参考> 葉書 5 銭 速達 30 銭 [1945.4.1 - 1946.7.24]
- 1561 5,000 [使用例] 清水寺 2 円無目打 単貼り 欧文櫛型印 (黒) 1848-05-03 KOBE →ニュージーランド 外信船便葉書 検閲あり 裏面に議事堂 1.5 銭貼り [JPS-288] <参考> 外信葉書 2 円 [1947.4.1 - 1948.8.31]
- 1562 3,000 [使用例] 梅花 10 円無目打 4 枚ストリップ, 競馬法 25 年ペア など 櫛型印 昭和 23 7 5 字品→米国 外信航空書状 [JPS-291(4S),C127(2P)] <参考> 航空第 3 地帯宛書状 4+60 円 [1947.8.28 - 1948.8.31]
- 1563 3,000 [使用例] あて先地帯別航空郵便 梅花 100.00 円目打ありペア, 郵便配達 30 円 昭和 25 4 7 京橋通→イラン 到着印: ISFAHAN 外信航空書状重量便 カバー 上部角欠け 小破れ [JPS-307(2P),321] <参考> 航空第 4 地帯宛書状 24+103 円 [1949.6.1 - 1951.11.30]
- 1564 10,000 [使用例] 螺鈿横 10 円, 五重塔 1.2 円, 清水寺 2 円無目打ペア, 炭鉱夫 50 銭無目打ペア 印面に切込み 櫛型印 昭和 22 12 20 司法省内 書状書留訴訟書類 中身入り 16 円 20 銭料金短期 (22.4.1 ~ 22.12.31) [JPS-305,302,288(2P),273(2P)] <参考> 書状 1 円 20 銭 書留 5 円 訴訟審判書類 10 円 [1947.4.1 - 1947.12.31]
- 1565 7,000 [使用例] 桜葉書 5 銭, 数字 45 銭 p.11*13.5 (299c) 定常変種 5 の下欠け (299v-36a) 櫛型印 昭和 23 1 2 川平 (島根県) [JPS-PC44,299]
- 1566 2,000 [使用例] 1946 年~ 1954 年 カバー 7 通 盾と桜 3 銭, 富士桜 20 銭無目打, 厳島無目打 30 銭, 富士 1 円薄青, 観音 50.00 円, 東照宮 45 円, 鶴飼 100 円 多色貼り など 現金書留 2 通あり 小島勇之助宛 シミ 破れ等の難あるものあり [JPS-267,271,272,285,347,364,368]
- 1567 2,000 [使用例] 1946 年~ 1948 年 カバー 4 通 飛燕 5 銭, 厳島無目打 30 銭, 落雁 1.3 円, 捕鯨 5 円 など 多色貼り速達便 (40 銭 1 円 60 銭 5 円 20 銭 料金) 小島勇之助宛 シミ等の難あるものあり [JPS-268,272,286,304, など]



1556



1557



1561



1558

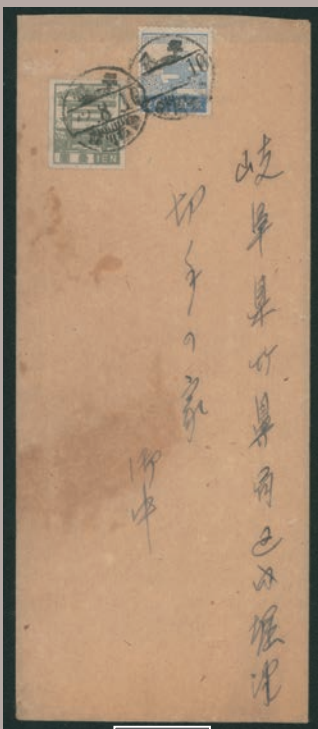

1559



1560



1562



1564



1566



1565



1563



1567

ロット番号	最低値	ディスクリプション
1568	4,000	[使用例] 富士桜20銭無目打 1946年~1948年 カバー5通 葉書4枚 ペア貼り書留書状や富士桜10銭, 飛燕5銭, 前島15銭, 富士1円薄青などとの混貼りなど 検閲印あり含む 検閲あり [JPS-271]
1569	3,000	[使用例] 巖島無目打30銭 貼り 1946年~1947年 カバー9通 付箋付きやペア貼り、富士桜10銭10枚と混貼り書留便を含む カバー小シミ 破れ等の難あるものあり リーフに収納されている [JPS-272]
1570	3,000	[使用例] カバー5通 富士1円青 単貼り 3通 清水寺2円無目打ペア貼り 2通 外信船便書状 検閲あり 消印不鮮明 カバー一部欠け 破れ シミ等の難あり [JPS-284, 288(2P)] <参考> 外信書状1円(超+50銭) [1946.9.10-1947.3.31]
1571	3,000	[使用例] あて先地帯別航空郵便 カバー2通 能面50円無目打, 落雁図4円, 螺鈿縦10円, 螺鈿横10円 貼り 欧文楕型印(青) 1948-06-30 KOBE→米国 と、能面50円無目打 落雁図4円 螺鈿横10円貼り 欧文楕型印 1948-5-6 TOKYO→米国 外信航空書状 カバー破れ シミのものあり [JPS-292,303,311,305] <参考> 航空第3地帯宛書状4+60円 [1947.8.28-1948.8.31]
1572	5,000	[未] 盾と桜3銭 未使用 シート 上耳紙にも銘版(上下に銘版付き) [JPS-267]
1573	2,000	飛燕5銭2シート 右上にトンボ [JPS-268]
1574	3,000	[未] 飛燕5銭 未使用 シート (折れ) 銘版上付き(銘版ズレ) 粗紙 正透かし 中字銘版 右上ヤケ 淡いシミ [JPS-268]
1575	2,000	[未] 飛燕5銭 トンボ 未使用 シミ シート (折れ) 粗紙小字銘版 [JPS-268]
1576	4,000	[未] 飛燕5銭 未使用 シート 濃い緑 白紙 正透かし 中字銘版 左側縦列「便」の左枠手書きリタッチ:11/91番の9枚、定常変種:80番,91番、 [JPS-268]
1577	4,000	[未 Collection] 3次昭和 未使用単片での専門分類 盾と桜3銭, 飛燕5銭, 炭鋳夫50銭無目打, 靖国1円, 鎌足5円無目打 など 未使用 シミあるものあり 切手64枚 専用リーフへ整理・収納されている [JPS-267,268,273,274,275] 画像7枚。
1578	3,000	[未 Collection] 3次昭和 未使用単片での専門分類 富士桜10銭, 20銭無目打, 巖島無目打30銭 未使用 切手71枚 シミあるものあり 専用リーフへ整理・収納されている [JPS-270,271,272] 画像7枚。
1579	8,000	[Collection] 富士桜20銭無目打 銘版付き20枚ブロック2枚, 銘版付き12枚ブロック7枚, 銘版付き田型ブロック9枚, 銘版付きペア, 裏写り田型ブロックと単片など 紙・透かし別に分類しリーフへ整理収納されている。主に未使用シミ等あるものあり [JPS-271] 画像7枚。
1580	2,000	[済] 巖島無目打30銭48枚, 富士桜20銭無目打60枚 済 田型ブロック4枚含む 切手108枚 カバー1通 [JPS-272(48),271(60)] 画像6枚。

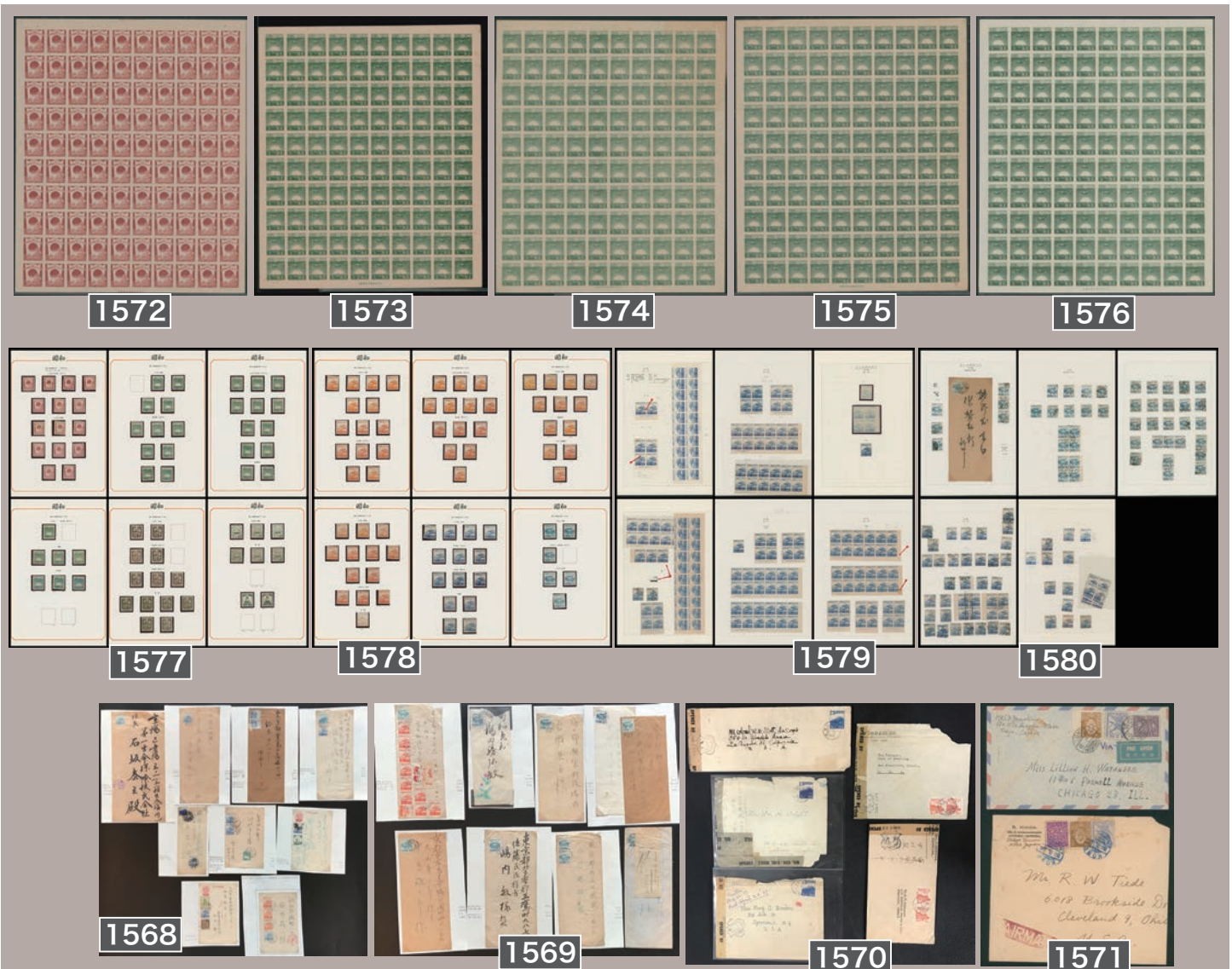



すべてのロットの拡大画像や裏面画像を見ることができます (P.6 参照)



ロット番号	最低値	ディスクリプション
1581	8,000	[未 Collection] 敵島無目打30銭 銘版付き20枚ブロック, 銘版付き12枚ブロック2枚, 銘版付き田型ブロック4枚, 裏写り田型ブロックと単片3枚など 未使用 バリエティーを含む リーフへ整理収納されている。5リーフ シミあるものあり [JPS-272] 画像6枚。
1582	4,000	[未 Collection] 1次新昭和 未使用単片での専門分類 前島15銭, 五重塔30銭無目打, 富士1円青, 錦帯橋1.5円, 金魚5円 など 未使用 切手64枚 シミあるものあり 専用リーフへ整理・収納されている [JPS-281,282,284,287,289,290] 画像7枚。
1583	2,000	[未 Collection] 2次新昭和 未使用単片での専門分類 五重塔30銭ルレット, 30銭目打あり, 30銭国名左書, 前島1.00円 など 未使用 切手40枚 シミあるものあり 専用リーフへ整理・収納されている [JPS-294,295,297,301] 画像6枚。
1584	3,000	[済] 前島1.00円72枚 定常変種、偶発変種を分類整理*されたもの(*旧所有者による) 済 [JPS-301(72)] 画像7枚。
1585	9,000	[未] 電気炉100円 未使用 ヒンジ跡なし カタログ価:95,000円 目打にシミ、全体にシミ気味 [JPS-322]

産業図案・透かし無し

1586	8,000	[未] 電気炉100円 すかし入り 未使用 ヒンジ跡なし 小シミ カタログ価:98,000円 [JPS-322]
1587	10,000	[未] 電気炉100円, 機関車500円 透かしあり 未使用 ヒンジ跡あり 100円 ウェルセンター 小淡いシミ、500円シミ、カタログ価:180,000円 [JPS-322,323]
1588	10,000	[未] 電気炉100円, 機関車500円透かしなし 未使用 ヒンジ跡強い カタログ価:160,000円 [JPS-332,333]
1589	3,000	[未] 炭鉱夫5円炭鉱夫 銘付6枚ブロック 印刷用銘版 未使用 ヒンジ跡なし、及び10枚ブロック (裏微シミ) [JPS-314(6B)]
1590	6,000	[使用例] 農婦2円 単貼り かすれ目打甘い RC 局名日付不明 ローラー印 (紫) 五種 農産種子便 カバー汚れ 消印読めない カバー全体的にシワ [JPS-312]
1591	4,000	[使用例] 女工6円 単貼り 標語入り機械印 (朱, 名あては正確に) 昭和26 垂水→イタリア 到着印: CATANIA 外信 船便印刷物 [JPS-316] <参考> 外信印刷物5円 [1949.6.1 - 1951.11.30]
1592	5,000	[使用例] 電気炉100円, 機関車500円, 五重塔40.00円 欧文櫛型印 1952-06-03 IMPERIAL HOTEL →カラチ 外信航空書状 カバー穴あき カバー補修 640=80*8 [JPS-322,323,A15] <参考> 航空第3地帯宛書状80円 [1951.12.1 - 1953.6.30]



ロット番号	最低値	ディスクリプション
1593	20,000	[使用例] 機関車 500 円 単貼り 櫛型印 昭和 28 3 25 品川→ニュージーランド 125*4=500 外信航空書状重量便 カバーヤケ、中折れ [JPS-323] <参考> 航空第 4 地帯宛書状 125 円 [1951.12.1 - 1953.6.30]
1594	3,000	[済] 農婦 2 円 28 枚, 紡績 15 円 51 枚, 炭鉱夫 8 円 5 枚 定常変種、偶発変種を分類整理 * されたもの (* 旧所有者による) 済 [JPS-312(28),318(51),317(5)] 画像 7 枚。
1595	8,000	[未] 産業図案から 1 次円位 未使用セレクション (耳付き含む) 1948 年~ 1959 年 切手 30 枚 茶摘 5 円茶摘み、穂高 16 円, 植林 20 円, 郵便配達 30 円, 姫路城 14.00 円, 平等院 24.00 円, 30 円, 鶴飼 100 円, 八ツ橋 500 円 など 未使用 シミあるものあり [JPS-315,319,320,321,345,346,362,368,369, など]
1596	1,000	[使用例] 炭鉱夫 5 円炭鉱夫, 尾長鶏 5.00 円, 五重塔 25 円 単貼り 多色貼り カバー 14 通 葉書 1 枚 ほとんどが 5 円炭鉱夫単貼り 尾長鶏 5 円, 五重塔 25 円貼り即日配達葉書を含む シミ シワ等の難あるものあり (3 通の切手には大キズ) [JPS-314,343,A24, など]

銭位動植物国宝

1597	8,000	[未] 観音 50.00 円 銘付 印刷庁製造 (旧庁銘) 未使用 ヒンジ跡なし 淡いシミ [JPS-347]
1598	8,000	[未] 一次動植物国宝小型シート 50.00 円 切手の左余白部分に縦の長い破線が印刷されている 未使用 ヒンジ跡なし [JPS-351]
1599	10,000	[使用例] 前島 1.00 円 単貼り 一部欠け 目打甘い 櫛型印 昭和 28 8 15 静岡竹麻 点字郵便 [JPS-342] <参考> 点字 1 円 [1951.11.1 - 1961.5.31]
1600	3,000	[済] 尾長鶏 5.00 円 81 枚 定常変種、偶発変種を分類整理 * されたもの (* 旧所有者による) 済 [JPS-343(81)] 画像 6 枚。
1601	30,000	[未] 観音 10.00 円 銘付 田型 印刷庁銘版 裏微シミ 未使用 ヒンジ跡なし、及び大蔵省銘版付 10 枚ブロック カタログ価 :63,000 円 [JPS-344(4B)]
1602	8,000	[未] 一次動植物国法小型シート 0.80 円, 14.00 円, 24.00 円, 一次動植物国宝小型シート 50.00 円 未使用 ヒンジ跡なし カタログ価 :78,400 円 50 円弥勒裏微シミ [JPS-348,349,350,351]
1603	8,000	[未] 一次動植物国法小型シート 0.80 円, 14.00 円, 24.00 円, 一次動植物国宝小型シート 50.00 円 未使用 ヒンジ跡なし カタログ価 :78,400 円 一部、裏少シミ、少古色 [JPS-348,349,350,351]
1604	7,000	[未] 一次動植物国宝小型シート 50.00 円, 一次動植物国法小型シート 0.80 円, 14.00 円, 24.00 円 未使用 ヒンジ跡あり ヒンジ跡強い カタログ価 :78,400 円 4 シート 一部シミ 古色のものあり [JPS-351,348,349,350]
1605	8,000	[未] 一次動植物国宝小型シート 50.00 円, 一次動植物国法小型シート 24.00 円, 14.00 円, 0.80 円, 郵便 80 年 未使用 ヒンジ跡なし 裏やけ 裏に間紙付着 シミ等の難あるものあり [JPS-351,350,349,348,C218]

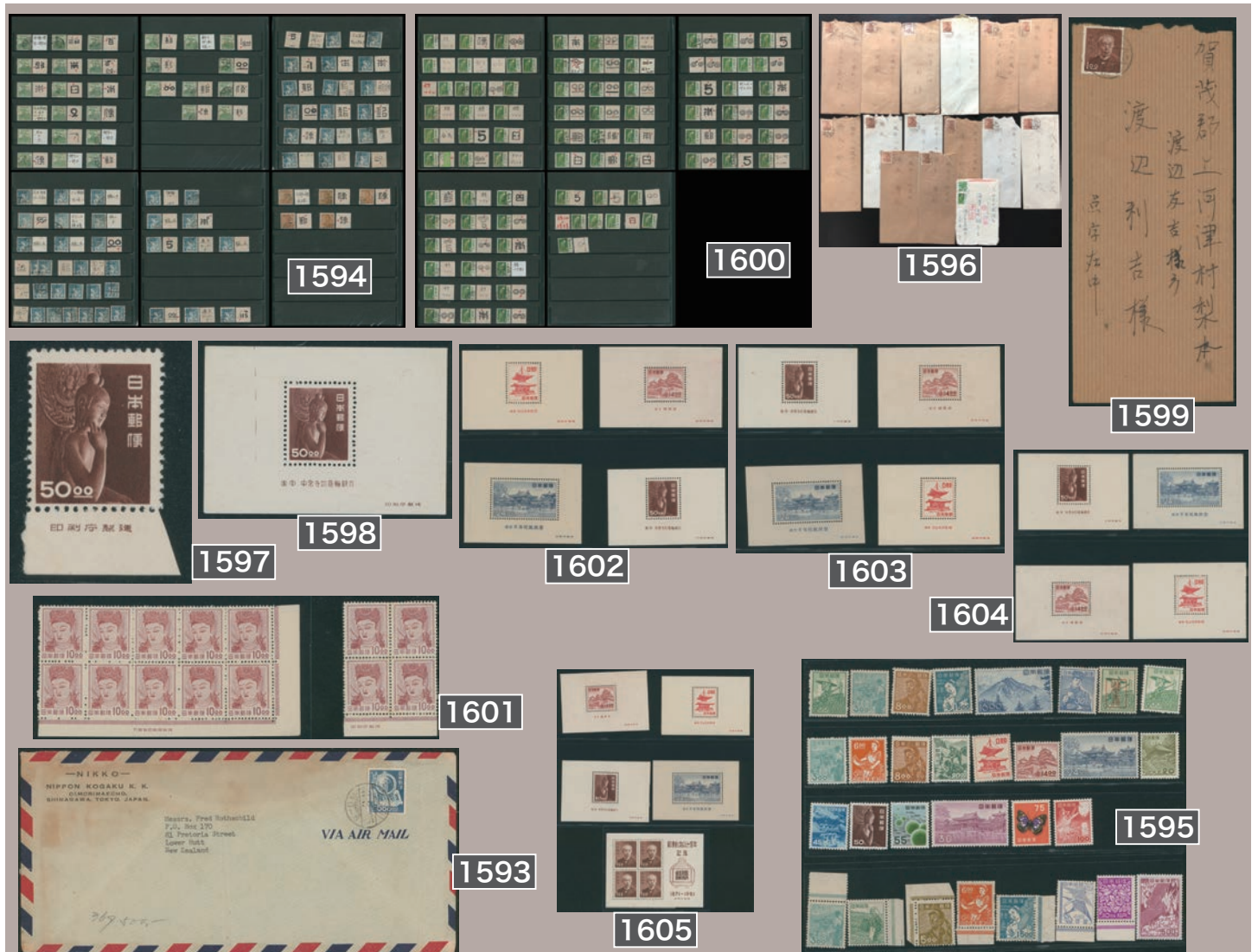



ロット番号 最低値 ディスクリプション

円単位切手

- 1606** **25,000** [使用例] 鶴飼 100 円, 金魚 35 円, カモシカ 8 円 欧文三日月印 1955-06-16 OSAKA → 米国 別配達「速達 EXPRESS」押印 戦後の「内国速達かつ外信別配達」便はほとんど見られない 米宛航空 70 円 + 外信別配達 48 円 + 内国速達 25 円 = 143 円。カバー右上破れ、中折れ。[JPS-368,363,357]
- 1607** **15,000** [使用例] 観音 10 円コイル 6 枚ストリップ × 3 列 欧文三日月印 1960-09-02 KYOTO オンピース [JPS-371(6S)]
- 1608** **3,000** [Accumulation] コイル切手 19 枚 昭和コイル 5 厘, 4 銭, 観音 10 円コイル 4 枚ストリップ, 五重塔 30 円コイル 4 枚ストリップ, オシドリ 5 円コイル 3 枚ストリップ など 未済混合 オシドリ裏少汚れ [JPS-240,242,371(4S),A37(4S),370(3S)]
- 1609** **10,000** [未] 観音 10.00 円ペア, 50.00 円ペア 未使用 糊落 および、産業図案・銭単位・円単位切手の銘付 20 枚 [JPS-344(2P),347(2P)]
- 1610** **8,000** [未] オシドリ観音切手帳ペーン, 1954 趣味週間切手帳 (観音) 未使用 それぞれたとう付き [JPS-BP28,CP1]
- 1611** **3,000** [使用例] 内容証明謄本 (切手貼局内保管用) 1958 年 ~ 1959 年 13 通 茶観音 50 円, 蝶 75 円 など 櫛型印 高崎 [JPS-365,367]

航空切手

- 1612** **30,000** [使用例] キジ 16.00 円, 富士箱根 2 次 24 円 欧文櫛型印 (黒) 1950-08-15 TOKYO → 香港 到着印: HONG KONG 第一地帯宛適正使用 外信航空書状 [JPS-A6,P48] <参考> 航空第 1 地帯宛書状 24+16 円 [1949.6.1 - 1951.11.30]
- 1613** **6,000** [使用例] キジ 16.00 円, 富士箱根 2 次 24 円, 能面 50 円目打あり, 炭鉱夫 8 円 切手少難 欧文櫛型印 (紫) 1950-03-09 TOKYO → ベルギー 商品見本 ベルギー不足料切手加貼 (通関料?) ラージカット、シワ、中折れ [JPS-A6,P48,306,317]
- 1614** **5,000** [使用例] 大仏 70 円 4 枚, 115 円 4 枚, 茶観音 50 円 2 枚 欧文三日月印 1958-01-06 TAISHO → 米国 外信航空書状重量便 カバー穴あき [JPS-A33(4),A35(4),365(2)] <参考> 航空第 3 地帯宛書状 70 円 [1953.7.1 - 1959.3.31]
- 1615** **5,000** [使用例] 大仏 80 円 2 枚 欧文三日月印 1965-01-20 NIKKATSU BLDG → 米国 到着印: ASSED JAN 26 120+40 円: 第二地帯小型包装物 60-80g エンタエア [JPS-A34(2)]
- 1616** **3,000** [使用例] 大仏 80 円 5 枚, 鶴飼 100 円 2 枚 欧文三日月印 1962-06-07 TOKYO → ドイツ 外信航空書状重量便 [JPS-A34(5),368(2)] <参考> 航空第 3 地帯宛書状 100 円 [1961.10.1 - 1966.6.30]

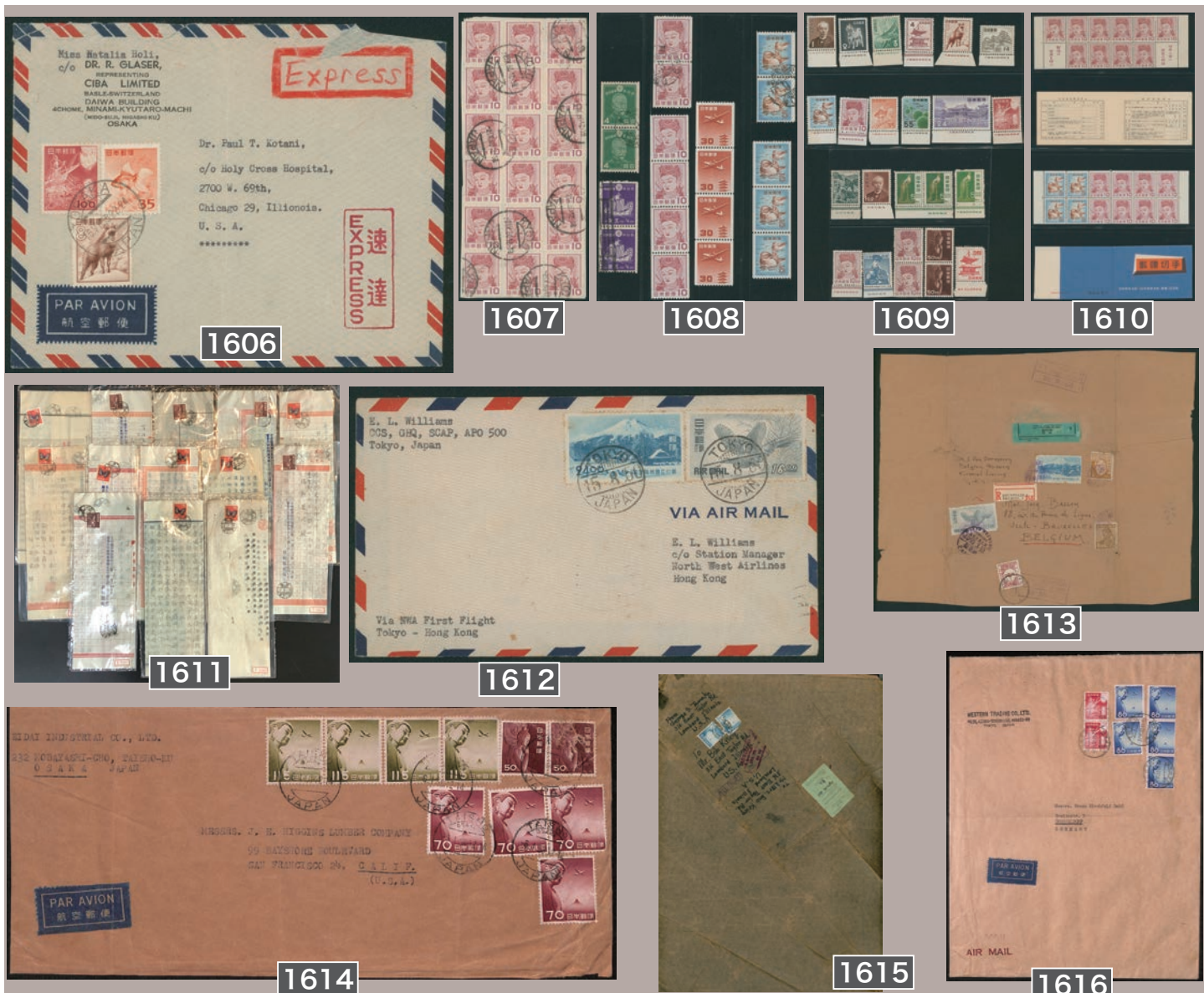

ロット番号	最低値	ディスクリプション
1617	3,000	[未] 五重塔 15.00 円, 20.00 円, 25.00 円, 30.00 円, 40.00 円, 20 円, 30 円, 大仏 70 円, 80 円, 115 円, 145 円 銘付 未使用 シミ ヒンジ跡あり 切手 11 枚 [JPS-A11,A12,A13,A14,A15,A23,A25,A33,A34,A35,A36]
1618	10,000	[未] 立山 55.00 円, 75.00 円, 80.00 円, 85.00 円, 125.00 円, 160.00 円 未使用 シミ ヒンジ跡なし RC 完揃い カタログ価 :110,500 円 [JPS-A16,A17,A18,A19,A20,A21]
1619	8,000	[未] 立山 55.00 円, 75.00 円, 80.00 円, 85.00 円, 125.00 円, 160.00 円, 五重塔 15.00 円, 20.00 円, 25.00 円, 30.00 円, 40.00 円 立山 6 種は下耳付き 未使用 ヒンジ跡あり RC 完揃い 切手 11 枚 RC シミ等の難あるものあり [JPS-A16,A17,A18,A19,A20,A21,A11,A12,A13,A14,A15]
1620	4,000	立川航空、五重塔航空（銭位、円位）セット 切手 22 枚 立山 75.00 円, 160.00 円, 55 円, 160 円 など未使用 8 枚含む ヒンジ跡強い 未済混合 完揃い 小目打シザーカットや裏面に紙付着 ヒンジ強いものあり [JPS-A17,A21,A27,A32, など]
1621	10,000	[未] 立山 55 円, 75 円, 80 円, 85 円, 125 円, 160 円 未使用 表面フレッシュ ヒンジ跡なし 小淡いシミあるものあり 完揃い カタログ価 :79,800 円 [JPS-A27,A28,A29,A30,A31,A32]
1622	8,000	[未] キジ 16.00 円, 34.00 円, 59.00 円, 103.00 円, 144.00 円, 五重塔 15.00 円, 20.00 円, 25.00 円, 30.00 円, 40.00 円, 25 円 未使用 ヒンジ跡なし シミ 裏ヤケ 小汚れのものあり カタログ価 :71,200 円 切手 11 枚 [JPS-A6,A7,A8,A9,A10,A11,A12,A13,A14,A15,A24]

終戦直後のステーションナリー

1623	2,000	[未ステーションナリー] 桜葉書 15 銭 未使用 表面にミスプリント, 裏うつり? [JPS-PC45]
1624	3,000	[使用例] 桜葉書 15 銭, 錦帯橋 1.5 円, 数字 35 銭 加貼 広告入唐草印 (鶯色, 局名右書き、旬刊切手の友) 昭和 25 9 26 麻布 葉書 [JPS-PC45,287,298] <参考> 葉書 2 円 [1948.7.10 - 1951.10.31]
1625	4,000	[使用例] 新議事堂 5 円, 紡績 15 円, 観音 10 円ペア 櫛型印 昭和 38 1 20 岡山中川 葉書書留 中折れ、薄汚れ [JPS-PC54,318,358(2P)] <参考> 葉書 5 円 書留 40/+1 円 [1961.6.1 - 1966.6.30]
1626	2,000	[未] 桜葉書 5 銭, 往復, 小判桜連合往復葉書 未使用 桜葉書 5 銭は製造面バラエティ (用紙) 2 種 6 枚 (薄手白紙、粗灰色紙) あり [JPS-PC44,PC46,FC26] 画像 4 枚。
1627	2,000	[未ステーションナリー] 桜葉書 5 銭, 往復, 稲束葉書往復, 旧議事堂往復, 新議事堂往復, 夢殿葉書往復 など 未使用 切手貼りや収納印付きのものを含む 1946 年~ 1961 年 葉書 71 枚 裏面に印刷あるものやシミ シワ等の難あるものあり [JPS-PC44,PC46,PC48,PC51,PC56,PC58]
1628	3,000	[使用例] 稲束葉書 50 銭 44 枚 機械印 櫛型印 殆ど切手加貼、局名可読。 [JPS-PC47(44)]





ロット番号 最低値 ディスクリプション

1966-1976年シリーズ 自動化切手等

- 1629** 7,000 [ステーションナリー] 郵便自動化マテリアル。NEC 印面はがきと封筒 カバー 1 通 葉書 3 枚
- 1630** 5,000 [ステーションナリー] 郵便自動化マテリアル。NEC 書込み 葉書 4 枚
- 1631** 5,000 [ステーションナリー] 郵便自動化マテリアル。郵便番号 ナンバリングまたは書込み HITACHI 書込み オレンジ蛍光マーキング カバー 1 通 葉書 2 枚
- 1632** 5,000 [ステーションナリー] 郵便自動化マテリアル。封筒 2 通、葉書 1 通 郵便番号書込み TOSHIBA 書込み カバー 2 通 葉書 1 枚
- 1633** 10,000 [ステーションナリー] 郵便自動化マテリアル。東芝機械印、NEC 封筒、NEC 封筒に東京機械印 カバー 3 通
- 1634** 7,000 郵便自動化マテリアル。NEC 赤枠切手ラベル貼はがき、東洋インク色見本 4 枚、日立はがき (リーフの書き込みによれば 1965 年製)
- 1635** 5,000 [使用例] 郵便自動化関連マテリアル 新菊 15 円、赤観音 50 円 機械印 昭和 42 7 1 川崎 到着印：大宮 書状速達、及び新菊 15 円単貼書状 NEC の資料付き [JPS-422,426] 画像 7 枚。 <参考> 定形書状 15 円 速達 50 円 [1966.7.1 - 1971.6.30]

新動物園国宝 1966-1976

- 1636** 3,000 [未] 赤観音 50 円 銘付 10 枚ブロック 未使用 右下マージンにインク付着 [JPS-426(10B)]
- 1637** 1,000 [済] カ士像 500 円 別納 済 330 シート [JPS-434]
- 1638** 5,000 [済] 緑観音 50 円 記念紙 済 和欧文機械印 静岡南 オンピース [JPS-451]
- 1639** 5,000 [使用例] オシドリ 5 円、音声菩薩 200 円 15 枚 キズ 欧文三日月印 1970-03-16 SAKURA → NAHA 重量便 航空便 消印不鮮明 [JPS-356,414(15)]
- 1640** 15,000 [使用例] 発光 7 円 単貼り 年賀機械印 昭和 42 1 1 岩槻 葉書 年賀郵便 周辺部ヤケ [JPS-415] <参考> 葉書 7 円 [1966.7.1 - 1972.1.31]



ロット番号	最低値	ディスクリプション
1641	3,000	[使用例] ユニバ 50 円ペア, 力士像 500 円ペア, 新藤 20 円 欧文三日月印 1969-05-28 TOKYO → 米国 到着印: COLUMBUS, 6/2 書留外信航空書状重量便 1120=90+80*12+70[JPS-C480(2P),434(2P),423] <参考> 書留 70 円航空第 2 地帯宛書状 90 円 / 航空増料金 80 円 [1966.7.1 - 1971.6.30]
1642	4,000	[使用例] 伐折羅 500 円 2 枚 ローラー印 昭和 58 10 12 中目黒駅前 書状代金引換重量便 ホチキス穴、小シワ [JPS-446(2)] <参考> 定形外書状 120/170/240/350/700/1400/2100/2800 円 代引 300 円 [1981.1.20 - 1989.3.31]
1643	10,000	[Collection] 天燈鬼 400 円 銘付 10 枚ブロック × 3 組 大蔵省銘、財務省銘 など 切手 36 枚 カバー 3 通 葉書 1 枚 未済混合 [JPS-445(10B)] 画像 5 枚。
1644	2,000	[Accumulation] 観音 50 円 coil 切手帳 ロット 未済混合 切手 97 枚 カバー 5 通 一部 FDC 未使用額面: 1,950 円 [JPS-458,BP39] 画像 7 枚。
1645	2,000	[使用例] 白埴輪 200 円 など 現金書留と特別送達 櫛型印 1975 年~ 1976 年 カバー 4 通 [JPS-443] 画像 3 枚。
1646	3,000	[使用例] 天燈鬼 400 円貼カバーロット など 櫛型印 欧文三日月印 カバー 16 通 内郵趣家便 1 通 画像 7 枚。 動画あり。

新動物園国宝 1980-1989

1647	3,000	[使用例] 1980 年シリーズ 310 円 耳付 10 枚ブロック 初日使用例 櫛型印 (ハト) 昭和 56 3 16 東京中央 書状速達書留引受時刻証明 付箋跡 郵趣家便 [JPS-475(10B)] <参考> 定形書状 50 円 速達 200 円 書留 300/+2 円 引受時刻証明 250 円 [1981.1.20 - 1981.1.19]
1648	3,000	[Accumulation] 慶弔切手ロット 慶事 40 円, 60 円, 70 円, 弔事 40 円, 60 円, 慶事 41 円, 62 円, 72 円, 弔事 41 円 など カバー 6 通 葉書 12 枚 一部カバー状態難 [JPS-483,484,485,486,487,499,500,501,502] 画像 7 枚。 動画あり。
1649	2,000	[使用例] 1980 年シリーズ 310 円 櫛型印 カバー 11 通 FDC、郵趣家便含む [JPS-475] 画像 7 枚。
1650	3,000	[使用例] 1980 年シリーズ 600 円 など 特殊扱、外信便ロット 櫛型印 カバー 11 通 一部郵趣家便 [JPS-478] 画像 7 枚。 動画あり。
1651	1,000	[使用例] 1980 年シリーズ 切手 8 枚 カバー 11 通 面白い使用例。多数貼り含む。 画像 7 枚。 動画あり。





ロット番号 最低値 ディスクリプション

平成シリーズ 1992-2009

- 1652** **1,000** [未] 1992年シリーズ 70円, 90円 未使用 シートもしくは銘付 10枚ブロック [JPS-520,523]
- 1653** **8,000** [未] 1992年シリーズ 1000円 銘付 CM付 8枚ブロック 未使用 [JPS-536(8B)]
- 1654** **3,000** [使用例] 現行切手国立銘版貼郵趣家便ロット カバー9通 赤埴輪 200円, 1980年シリーズ 100円, 1992年シリーズ 140円, 160円 マサスタンプ製 [JPS-455,471,527,528] 画像7枚。動画あり。
- 1655** **1,000** [使用例] 1992年シリーズ 41円, 18円, 62円 切手 44枚 カバー 27通 葉書 7枚 同一人宛郵趣家、宛名無し多い [JPS-517,514,519] 画像7枚。動画あり。
- 1656** **1,000** [使用例] 1992年シリーズ 41円, 62円, 72円 など 切手 15枚 カバー 8通 葉書 3枚 一部葉書状態難 [JPS-517,519,521] 画像7枚。動画あり。
- 1657** **1,000** [使用例] 1992年シリーズ 50円, 80円, 90円 など カバー 17通 葉書 21枚 殆ど同一人宛の郵趣家便、盲人用郵便、ミニレターの切抜使用を含む [JPS-518,522,523] 画像7枚。動画あり。
- 1658** **3,000** [使用例] 現行切手貼郵趣家便ロット 1992年シリーズ 1000円, 160円, 420円 など 超特急郵便、特殊扱、外信便など カバー 6通 [JPS-536,528,533] 画像7枚。

カラーマーク・銘カラーマーク・銘版・計数番号

- 1659** **7,000** [未] 旧藤 20円田型, 桂離宮 110円 10枚ブロック, 水仙 60円 10枚ブロック, 1980年シリーズ 310円 10枚ブロック, 500円旧電子田型 銘付 CM付 など 未使用 額面: 9,000円 ++ [JPS-403(4B),412(10B),452(10B),475(10B),488(4B)] 画像3枚。
- 1660** **7,000** [未] 1992年シリーズ 420円 銘付 CM付 10枚ブロック × 2組 未使用 [JPS-533(10B)]

円単位以降の普通切手シート・完封等

- 1661** **1,000** [未] 桜 10円 未使用 シート 下抜全型目打・二つ折り [JPS-374]
- 1662** **5,000** [未] 前島 1円, ホトトギス 3円, 旧金魚 7円, 旧菊 15円 未使用 4シート 3円上辺耳紙少ヤケ、7円耳紙にシワ [JPS-352,354,401,402] 画像5枚。
- 1663** **3,000** [未] 現行低額面切手 1円 4シート、2円~9円各1シート 前島 1円, カモシカ 8円 など 未使用 シート 8円状態難、一部 CM付 額面: 3,800円 [JPS-417,357]

戦後記念

- 1664** **1,000** [未] UPU 小型シート 未使用 印刷ずれ *比較用に正常品一枚付属。 [JPS-C171]
- 1665** **3,000** [未] UPU 小型シート ペーパーホールド 未使用 ヒンジ跡なし 用紙シワ上印刷 全体に淡いシミ [JPS-C171]

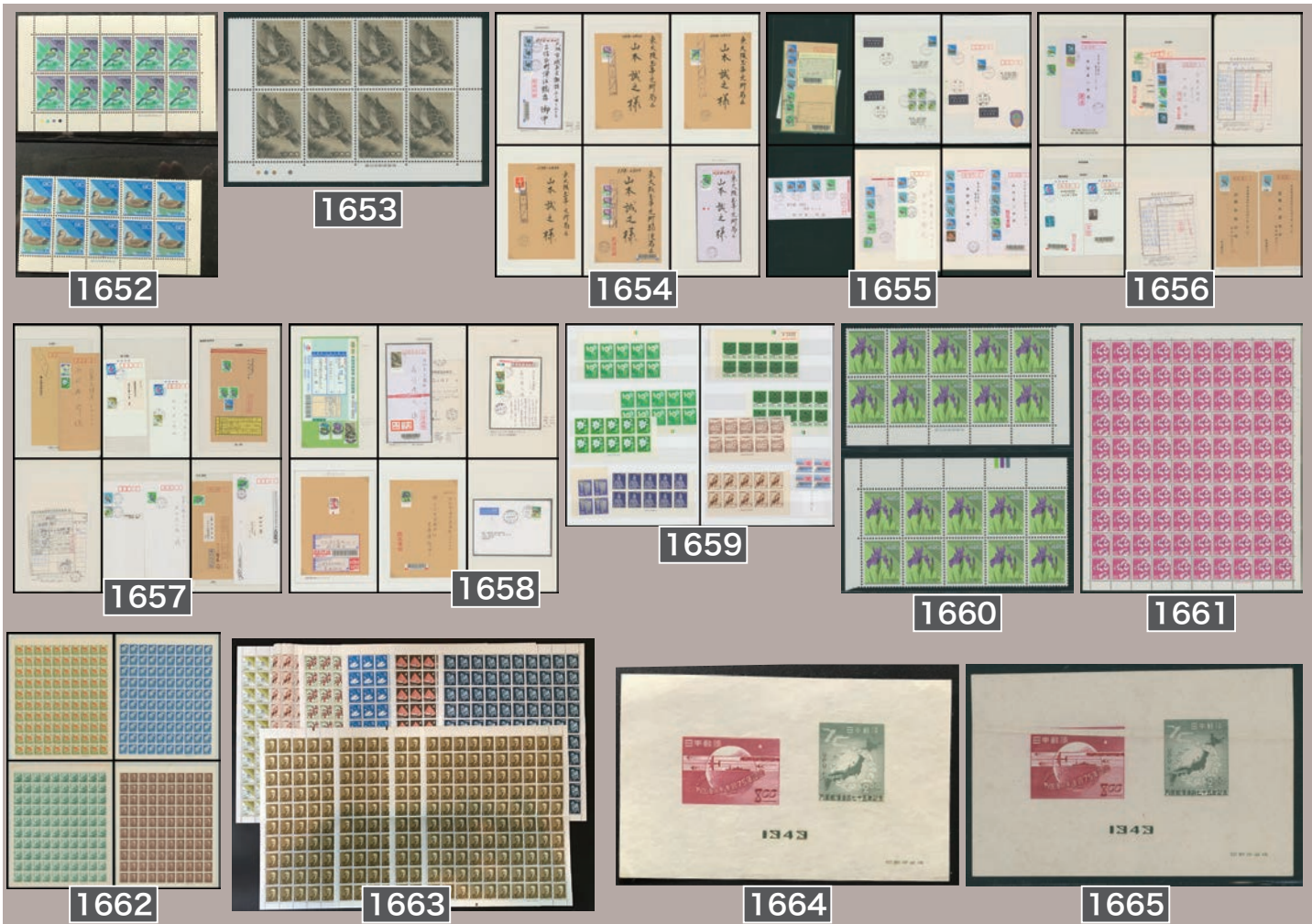

ロット番号	最低値	ディスクリプション
1666	20,000	[未] 文化人野口 タイプII 銘版付きコーナー田型 4枚ブロック 未使用 ヒンジ跡なし [JPS-C174]
1667	20,000	[使用例] 郵便創始75年50銭 単貼り 葉書2枚 小島勇之助宛 私信 櫛型印 実通便私製 葉書 検閲あり 消印不鮮明(1枚の櫛型印はC欄:「東京都」,日付:22 10は可読) [JPS-C99] <参考> 葉書50銭 [1947.4.1 - 1948.7.9]
1668	15,000	[使用例] 郵便創始75年50銭 単貼り シミ 小島勇之助宛 私信 櫛型印 昭和22 5 14(局名不明瞭) 実通便私製と、憲法施行50銭 単貼り 櫛型印 昭和22 5 22 池田 小島勇之助宛 私信 葉書シミ 裂け 葉書 葉書2枚 [JPS-C99, C102] <参考> 葉書50銭 [1947.4.1 - 1948.7.9]
1669	5,000	[使用例] 郵便創始75年50銭 錦帯橋 1.5円 印面に切込み 欧文櫛型印(紫) 1947-10-18 OSAKA → 米国 外信船便葉書 検閲あり [JPS-C99,287] <参考> 外信葉書2円 [1947.4.1 - 1948.8.31]
1670	5,000	[使用例] 憲法施行50銭2枚, 1円, 清水寺2円無目打 欧文櫛型印 1947-06-28 YOKOHAMA → 上海 中国 到着印: 上海 7/16 外信船便書状 検閲あり カバーシミ [JPS-C102(2), C103,288] <参考> 外信書状4円(超+2円) [1947.4.1 - 1948.8.31]
1671	50,000	[使用例] 月に雁 初日カバー シート 欧文櫛型印(黒) 1949-11-01 YOKOHAMA カバー右上角少汚れ [JPS-C173]
1672	7,000	[使用例] 観光地百選宇治川8円, 農婦2円, 茶観音50円 欧文三日月印 1953-07-27 IMPERIAL-HOTEL → スイス NNSC(朝鮮戦争中立国監視委員会) 委員発 朝鮮戦争休戦日差出し 外信航空葉書 [JPS-C208,312,365] <参考> 航空第4地帯宛葉書60円 [1953.7.1 - 1959.3.31]
1673	3,000	[未] 郵便創始75年小型シート2枚 未使用 シミ ヒンジ跡なし カタログ価:32,000円 一部裏鉛筆による小さな書込 [JPS-C101(2)]
1674	2,000	[見本] 東京五輪小型シート + たとう 見本「みほん」加刷 [JPS-C419]
1675	3,000	[済] 1954 趣味週間切手帳(観音)(切手10枚のうち7枚は未使用) 記念押捺 済 初日 特印(鶯色) 昭和29 11 20 熊本 [JPS-CP1]
1676	2,000	[使用例] アジア大会5円, 10円, 14円, 24円, オシドリ5円2枚 欧文三日月印 1958-05-30 KANAZAWA → 西ドイツ 外信航空葉書 発行月使用例 [JPS-C275,C276,C277,C278,356(2)] <参考> 航空第4地帯宛葉書60円 [1953.7.1 - 1959.3.31]





すべてのロットの拡大画像や裏面画像を見ることができます (P.6 参照)



ロット番号	最低値	ディスクリプション
1677	3,000	[使用例] 文通蒲原 単貼り 欧文三日月印 1961 TAKANAWA →米国 外信航空印刷物 折れ [JPS-C320] <参考> >航空印刷物第2 地帯 30円 [1951.12.1 - 1961.9.30]
1678	3,000	[使用例] 文通保土ヶ谷 単貼り 欧文三日月印 1966-07-06 KANAGAWA →ドイツ 外信船便書状 郵便料金改正 5 日後使用例 [JPS-C422] <参考> 外信書状 50円 (超+30円) [1966.7.1 - 1971.6.30]
1679	1,000	[未] 日本国際切手展 '91 小型シート (前売り入場券付き) 未使用 ヒンジ跡なし [JPS-C1318]
1680	2,000	[使用例] 特殊鳥類小型シート 単貼り 印面切抜 櫛型印 昭和 61 2 13 書状 [JPS-C977] <参考> 定形書状 60円 [1981.1.20 - 1989.3.31]
1681	1,000	[使用例] ふるさと沖縄 41 円黒真珠田型他貼 初日カバー 和文丸印 (ハト) 平成 3 8 1 八重山 到着印: 浜松東 ご当地消 [JPS-R108(4B)]
1682	1,000	[使用例] ふるさと沖縄 41 円黒真珠田型他貼 和文丸印 平成 3 8 13 八重山 到着印: 浜松東 書状速達 郵趣家便だが非初日、ご当地消 [JPS-R108(4B)] <参考> 定形書状 62円 速達 210/310/570円 [1989.4.1 - 1994.1.23]
1683	20,000	[未] 耳紙に大きな印刷版欠点 吉野熊野 5円 pos.40/50 耳付 トンボ 3枚ストリップ 未使用 ヒンジ跡なし [JPS-P41(3S)]
1684	5,000	[使用例] 吉野熊野 10円, 1948 全国緑化運動, 能面 50円目打あり 櫛型印 (C 欄 神奈川県) 昭和 24 5 4 川○→米国 発行翌月初期 適正期間内 外信航空書状 [JPS-P42,C120,306] <参考> 航空第2 地帯宛書状 16+45円 [1948.9.1 - 1949.5.31]
1685	2,000	国立公園 1949年~1956年 切手 160枚 吉野熊野 10円, 16円, 富士箱根2次 14円, 阿寒 24円, 十和田 24円, 中部山岳 14円, 磐梯朝日 24円, 支笏洞爺 10円, 雲仙 10円, 西海 10円 (小型シート切り抜き単片、田型ブロック含む) など シミ 破れ ヒンジ跡あり 裏一部薄い 一部欠けのものあり 機械印 櫛型印 欧文三日月印 ほか 未済混合 関連写真付き [JPS-P42,P43,P47,P53,P58,P62,P68,P71,P77,P89, など] 画像 5枚。
1686	3,000	[未] 吉野熊野小型シート 2枚, 富士箱根小型シート, 阿寒小型シート, 十和田小型シート, 中部山岳小型シート, 支笏洞爺小型シート, 雲仙小型シート, 秩父多摩小型シート, 伊勢志摩 10円, 陸中海岸小型シート, 上信越高原小型シート, 西海小型シート 未使用 ヒンジ跡あり 裏に間紙付着 完全揃いではない 13シート 一部難あり、タトウ付き [JPS-P44(2),P49,P54,P59,P64,P72,P78,P84,P74,P87,P81,P90]
1687	2,000	[済] 年賀昭和 25 年用 田型 済 欧文櫛型印 1950-03-01[JPS-N5(4B)]
1688	5,000	[使用例] 年賀小型シート昭和 25 年用 単片 印面切抜 櫛型印 昭和 25 3 2 小田原→練馬 [JPS-N5A]
1689	3,000	[未] 京都切手展小型シート 3枚 未使用 印刷バラエティー含む (バラエティーの分類は出品者による) 小シミ等の小難あるものあり [JPS-C108(3)]
1690	3,000	[未] 14シート 京都切手展小型シート, 鉄道 75年小型シート, 札幌切手展小型シート, 熊本明るい通信展小型シート, 長野通信展小型シート, 郵便 80年, 日米修好小型シート, 陸中海岸小型シート など 未使用 台紙に貼付したもののあり [JPS-C108,C110,C117,C134,C138,C218,C313,P87, など]
1691	3,000	[済] 12シート 三島切手展小型シート, 四国切手展小型シート, 金沢通信展小型シート, 電気通信展小型シート, 郵便 80年, 東京五輪小型シート, 西海小型シート 済 1947 趣味週間小型シートの私製加刷 4枚を含む [JPS-C121,C139,C141,C160,C218,C419,P90, など]



郵便入札締切: 2024年7月12日(金) 到着分。FAX/電子メール入札締切: 同7月13日(土) 12:00。

ロット番号	最低値	ディスクリプション
1692	5,000	[未] こどもの日小型シート, 電気通信展小型シート, 郵便 80 年, 富士箱根小型シート 未使用 4 シート [JPS-C159,C160,C218,P49]
1693	3,000	[未] 切手 100 枚 観光地百選日本平 24 円, 日本平 8 円, 蔵王 8 円, 蔵王 24 円, 文化人西, 高松博, 東大, 月に雁, ポーイスカウトペア, 支笏洞爺 10 円, 5 円, 鯉のぼり 未使用 文化人 18 枚をベタ貼りした冊子あり 主に未使用 シミ等あるものあり [JPS-C201,C200,C198,C199,C186,C155,C229,C173,C165(2P),P71,P70,C249, など]
1694	5,000	[未] 年賀小型シート昭和 26 年用, 昭和 27 年用, 昭和 28 年用, 昭和 29 年用, 昭和 30 年用, 昭和 31 年用 未使用 ヒンジ跡なし カタログ価 :82,000 円 一部裏少古色 [JPS-N6A,N7A,N8A,N9A,N10A,N11A]
1695	5,000	[未] 記念 年賀切手 主に昭和 20 年代 銘版付き タブ付き 75 点 (田型等のブロックやペアを含む) 未使用 国体 5 回田型, 4 回田型, 文化人 狩野, 菱田 各ペア, , 児童憲章, 文化人 西周, 中部山岳 10 円 24 円, 年賀応挙の虎, など シミ裏薄れ 耳紙一部カット等の難あるものあり
1696	10,000	[未] 記念 昭和 20 年代 銘版付き タブ付き 36 点 (田型等のブロックやペアを含む) 未使用 切手 72 枚 国体 2 回田型, 3 回水泳タブ付き田型, 3 回秋季田型, 見返り, 月に雁, 赤十字共同募金 2 種ペア, UPU75 年 24 円タブ付き 6 枚ブロック, 年賀はねつきペア, などシミ ヤケ 裏薄れ等の難あるものあり
1697	3,000	[未] 記念 年賀切手 主に昭和 20 年代半ば~昭和 30 年代半ば 銘版付き タブ付き 87 点 (田型等のブロックやペアを含む) 未使用 ヒンジ跡なし ヒンジ跡あり 国体 7 回田型, 8 回田型, 東大 75 年, 鯉のぼり, ビードロ, 写楽, などシミ シワ 裏薄れ等の難あるものあり
1698	4,000	[未 Collection] 昭和 21 年~ 24 年 記念小型シート 9 シート 郵便創始 75 年小型シート, 東京切手展小型シート (うなぎ), 京都切手展小型シート, 鉄道 75 年小型シート, 札幌切手展小型シート, 大阪通信展小型シート, 名古屋通信展小型シート など 未使用 シミ等の難のものあり 函入りリーフに収納されている [JPS-C101,C105,C108,C110,C117,C118,C119, ほか] 画像 7 枚。
1699	6,000	[未] 郵便創始 75 年小型シート, 東京切手展小型シート (うなぎ), 京都切手展小型シート, 鉄道 75 年小型シート, 札幌切手展小型シート, 名古屋通信展小型シート など 未使用 9 シート [JPS-C101,C105,C108,C110,C117,C119, など] 画像 7 枚。
1700	6,000	[未] 9 シート 郵便創始 75 年小型シート, 東京切手展小型シート (うなぎ), 鉄道 75 年小型シート, 札幌切手展小型シート, 三島切手展小型シート, 北斎 100 年小型シート 未使用 東京切手展 (うなぎ) は 櫛型印 昭和 25 5 15 東京中央 使用済, ほかは未使用 シミ等の難あるものあり [JPS-C101,C105,C110,C117,C121,C122, など] 画像 7 枚。
1701	8,000	[未 Collection] 昭和 23 年~ 24 年 記念小型シート 12 シート 三島切手展小型シート, こどもの日小型シート, 電気通信展小型シート, 金沢通信展小型シート, 四国切手展小型シート, 赤十字共同募金小型シート, 熊本明るい通信展小型シート, 北斎 100 年小型シート など 未使用 小シミ等の難のものあり 函入りリーフに収納されている [JPS-C121,C159,C160,C141,C139,C137,C134,C122, など] 画像 7 枚。
1702	2,000	[未] 記念 年賀 航空切手 1946 年~ 1956 年 125 枚 岡山博, 松山博, 高松博, 長野平和博, 赤十字共同募金, 広島平和, 文化人樋口, 正岡, 東大, 国体 7 回山岳, 7 回レスリング, 年賀昭和 25 年用, 立山 160 円 など 未使用 シミ ヒンジ跡あり 裏やけ 裏一部薄い [JPS-C153,C154,C155,C156,C135,C163,C182,C184,C229,C230,C231,N5,A32, など] 画像 5 枚。

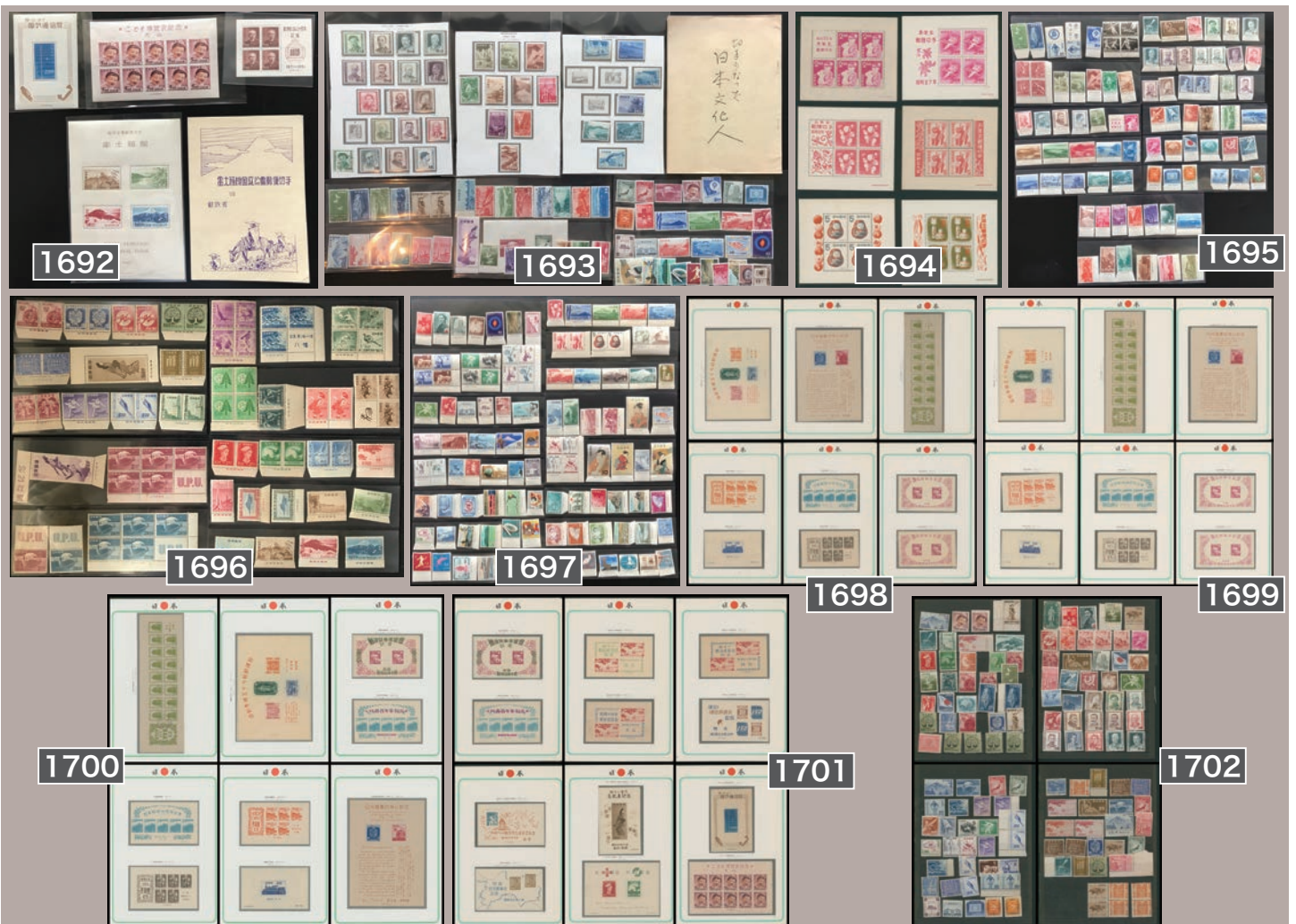



すべてのロットの拡大画像や裏面画像を見ることができます (P.6 参照) →



ロット番号	最低値	ディスクリプション
1703	12,000	[未] 12シート こどもの日小型シート, 電気通信展小型シート, 三島切手展小型シート, 北斎 100 年小型シート, 熊本明るい通信展小型シート, 赤十字共同募金小型シート, 長野通信展小型シート, 四国切手展小型シート, 金沢通信展小型シート など 未使用 シミ等あるものあり [JPS-C159,C160,C121,C122,C134,C137,C138,C139,C141, など] 画像 7 枚。
1704	8,000	[未] こどもの日小型シート, 電気通信展小型シート, 赤十字共同募金小型シート, 見返り美人, 熊本明るい通信展小型シート, 長野通信展小型シート, 四国切手展小型シート 未使用 1 2シート 四国展のみ使用済、他は未使用 シミ 裏紙付着等の難あるものあり [JPS-C159,C160,C137,C140,C134,C138,C139, など] 画像 7 枚。
1705	8,000	[Collection] 昭和 24 年~ 26 年 普通 記念 航空等 小型シートを 6 枚含む 切手 44 枚 国体 5 回つり輪, 阿寒小型シート, 年賀小型シート昭和 25 年用, 昭和 26 年用, 観音 50.00 円, 一次動植物国法小型シート 14.00 円, 24.00 円, キジ 16.00 円 など 未使用で一次動植物国法観音 50.00 円, 姫路城 14.00 円, 同小型シート, 平等院 24.00 円, 同小型シート, 国体 5 回田型ブロック, 阿寒小型シート, 年賀小型シート昭和 25 年用, 昭和 26 年用, キジ航空 5 種, 等 使用済で第四回田型ブロック等 未済混合 主に未使用 小シミ ヤケ等の難のものあり 図入りリーフに収納されている [JPS-C194,P54,N5A,N6A,347,349,350,A6, など] 画像 7 枚。
1706	3,000	昭和 29 ~ 31 年の記念 切手 79 枚 ITU5 円, 10 円, 鯉のぼり, 世界卓球, 柔道, 佐久間ダム, マナスル 題字付きストリップ 7 点, 銘版付きブロック 7 点, を含む 主に未使用 小シミのもの散見されるが表からの状態に難あるものは少ない(裏面の状態は未確認) リーフにマウント等で収納されている [JPS-C247,C248,C249,C253,C254,C257,C261] 画像 7 枚。
1707	8,000	[未] 8シート 年賀小型シート昭和 25 年用, 昭和 26 年用, 昭和 27 年用, 昭和 28 年用, 昭和 32 年用, 昭和 35 年用 など 未使用 シミあるものあり 既製図入りリーフに整理収納されている。[JPS-N5A,N6A,N7A,N8A,N12A,N15A, など] 画像 5 枚。
1708	8,000	[未] 14シート 年賀小型シート昭和 25 年用, 昭和 26 年用, 昭和 27 年用, 昭和 28 年用, 昭和 29 年用, 昭和 30 年用, 年賀昭和 31 年用, 支笏洞爺小型シート, 伊勢志摩小型シート, 西海小型シート など 未使用 公園はタトウ付き シミ ヤケ 破れ等の難あるものあり [JPS-N5A,N6A,N7A,N8A,N9A,N10A,N11,P72,P75,P90, など] 画像 7 枚。
1709	5,000	[未] 一次国立公園 (戦後) 6シート 吉野熊野小型シート, 富士箱根小型シート, 阿寒小型シート, 十和田小型シート, 中部山岳小型シート, 磐梯朝日小型シート 未使用 タトウ付き シミ ヤケ 裏薄れ等の難あるものあり (概して状態良くない) [JPS-P44,P49,P54,P59,P64,P69] 画像 7 枚。
1710	5,000	[未] 6シート 吉野熊野小型シート, 富士箱根小型シート, 阿寒小型シート, 十和田小型シート, 中部山岳小型シート, 磐梯朝日小型シート タトウ付き 未使用 シミ ヒンジ跡なし 小折れあるものあり [JPS-P44,P49,P54,P59,P64,P69] 画像 7 枚。
1711	3,000	[未 Collection] 昭和 24 年~ 27 年 普通 記念 小型シートを 3 枚含む 富士箱根小型シート, 高松博, 月に雁, 文化人 西 など 未使用 地方博覧会 (岡山, 松山, 高松博) 揃いや文化人 18 種完揃い等 小シミ等の難のものあり 図入りリーフに収納されている [JPS-P49,C155,C173,C186, など] 画像 7 枚。
1712	3,000	[未] 10シート 支笏洞爺小型シート, 伊勢志摩小型シート, 雲仙小型シート, 上信越高原小型シート, 秩父多摩小型シート, 陸中海岸小型シート, 西海小型シート, 年賀小型シート昭和 29 年用, 昭和 30 年用, 昭和 31 年用 未使用 ヒンジ跡なし 公園はタトウ付き 小シミ 小折れ等の難あるものあり [JPS-P72,P75,P78,P81,P84,P87,P90,N9A,N10A,N11A] 画像 6 枚。

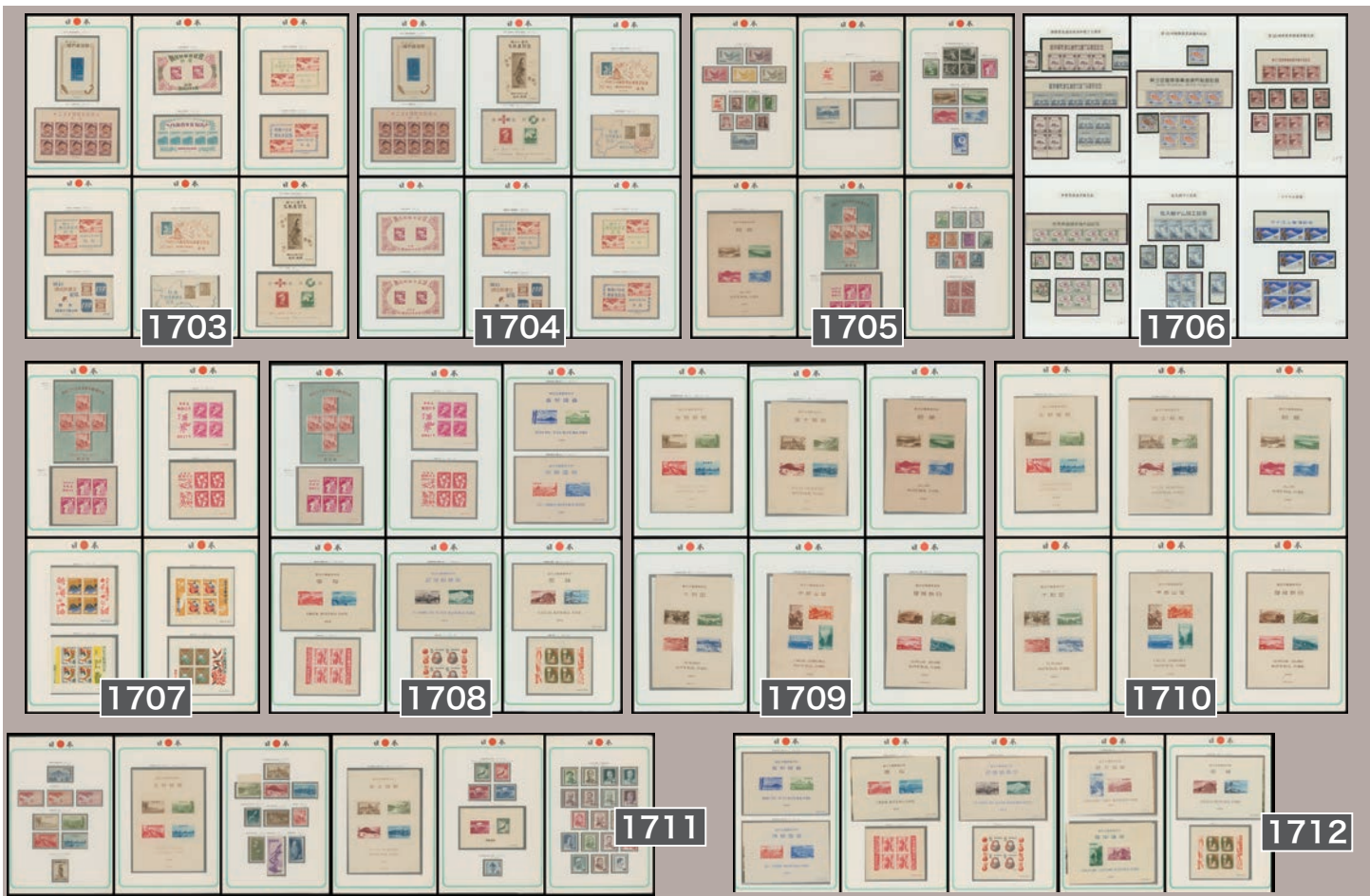

ロット番号	最低値	ディスクリプション
1713	4,000	[Accumulation] 日本 380 枚 普通 (菊切手~産業図案) 記念 (大正~昭和 40 年代) 航空切手 (キジ~大仏) など 田沢大正白紙 1 銭未使用 (NH)、月に雁未使用 (NHシミ) を含み、消印良好な使用済も散見 シミ 破れ 裏薄れ等の難あるものあり 主に使用済 ストックリーフに収納されている 画像 7 枚。
1714	3,000	[済] 文化人 野口~岡倉 18 種 済 350 枚 野口タイプII や田型、ペアを含む 機械印 櫛型印 など消印可読のもの主体 シミ等の難あるものあり [JPS-C174-C191] 画像 7 枚。 動画あり。
1715	5,000	[済] 立太子礼小型シート, 赤十字共同募金小型シート, 鉄道 75 年小型シート, 年賀小型シート昭和 33 年用 など 済 6 シート 特印 櫛型印 立太子礼は 櫛型印 昭和 27 12 23 麻布 (半透明袋つき) 小シミ等あるものあり [JPS-C235,C137,C110,N13A, など] 画像 4 枚。
1716	2,000	[済] 国定公園ほか 切手 260 枚 カバー 7 通 日本三景松島, 天橋立, 宮島 など 済 完揃い シミ 等の難あるものあり (カバー類にシミの強いものあり) [JPS-C307,C308,C309] 画像 7 枚。
1717	6,000	[済 Accumulation] 戦後記念切手 71 種 1940 年代~ 1956 年 200 枚 田型等のマルチプルやコーナー耳付きあり 済 月に雁やビードロ, 写楽などを含む ローラー印 櫛型印 など消印可読のもの主体 シミ等の難あるものあり 画像 7 枚。
1718	8,000	[済] 戦前記念切手 (1 次国立公園を含む) 39 種 明治銀婚や日清戦勝など明治・大正期も充実 済 1894 年~ 1940 年代 250 枚 丸一印 櫛型印 二重丸 MEIJI 中型年号 2 字 欧文ローラー印 など 印影良好、消印可読のものを含む シミ 色褪せ等の難あるものあり 画像 7 枚。
1719	4,000	[済] 戦後記念切手 昭和 32 年~額面 10 円時期 112 種 1957 年~ 1960 年代 850 枚 切手趣味週間・文通週間や 3 回アジア競技会 24 円題字付き 4 枚ストリップほか多くのマルチプルなど興味あるものあり 済 特印 櫛型印 欧文三日月印 欧文ローラー印 など印影良好、消印可読のもの多数含む シミ等の難あるものあり 画像 7 枚。 動画あり。
1720	3,000	[済] 別府観光 2 種、観光地百選 蔵王~錦帯橋 20 種完、マルチプルあり 済 200 枚 ローラー印 櫛型印 欧文三日月印 など消印可読のもの主体 シミ等の難あるものあり 画像 7 枚。
1721	5,000	[済] 1 次国立公園 (戦後) 吉野熊野~西海 38 種完 (小型シートは含まず) 磐梯朝日 14 円田型などマルチプルあり 済 300 枚 機械印 丸一印 など消印可読なもの主体 シミ等の難あるものあり 画像 7 枚。
1722	2,000	[済] 年賀切手 戦前 3 種、戦後昭和 23 年~昭和 59 年、済 350 枚 機械印 ローラー印 櫛型印 など消印可読なもの主体 シミ等の難あるものあり 画像 7 枚。
1723	2,000	[済] 切手 450 枚 戦後記念切手 2 次国立公園 52 種、国定公園 59 種、花シリーズ 12 種、魚介、1 次国宝、古典芸能などシリーズ切手 済 機械印 ローラー印 櫛型印 などの消印可読のもの主体 シミ等の難あるものあり 画像 7 枚。 動画あり。



1713



1714



1715



1716



1717



1718



1719



1720



1721



1722



1723



1724



すべてのロットの拡大画像や裏面画像を見ることができます (P.6 参照)



ロット番号	最低値	ディスクリプション
1724	1,000	[使用例] カバー 3 通 フィラ日本 1991、昆虫シリーズ、平成 2 年年賀 小型シート 貼 ドイツ宛 欧文丸型印 航空便
1725	1,000	[Collection] 年賀小型シート 初日カバー など 1981 年～ 2009 年 カバー 17 通 完全揃いではない
1726	1,000	[使用例] 令和年賀小型シート実通便ロット 和文丸印 カバー 3 通 葉書 7 枚 差出局様々、同一人宛の郵趣家便
1727	4,000	[使用例] ふるさと切手多数貼カバー 1991 年～ 1998 年 カバー 220 通 初日カバー 特印 和文丸印 同一人宛 画像 3 枚。
1728	3,000	[使用例] ふるさと切手ペーン全貼カバーロット 初日カバー 1993 年～ 1998 年 カバー 90 通 和文丸印 風景印 小型印 同一人宛 画像 3 枚。

超現行

1729	4,000	[未] ポケモンカードゲーム切手シート 未使用 ビニール袋入り未開封 1 シート
1730	3,000	[未] 2 シート 2023 年発行ロワールのシャトー (500 円× 2 枚)、2024 年発行切手趣味への招待～パリ～ (500 円× 3 枚) 未使用 発行枚数: 25,000 枚 切手額面: 2,500 円
1731	2,000	[使用例] 特殊切手「切手趣味への招待～ロワールのシャトー～ (発行枚数 25,000 シート)」印面切抜 など カバー 2 通

皇室

1732	400	[Accumulation] 皇室関連ロット 皇太子ご成婚 10 円, 30 円 など 小型シート 11 枚 切手 23 枚 カバー 4 通 [JPS-C290,C292] 画像 7 枚。
------	-----	--

日本未使用 料額表示

1733	5,000	[未] 能面 70 円 20 枚, マリモ 55 円 20 枚 など 未使用 額面: 約 8,000 円。使用済み含む。[JPS-429(20),427(20)]
1734	30,000	ふるさと切手など 額面合計: 約 44,000 円 2001 年～ 2007 年 切手 662 枚 画像 9 枚。
1735	20,000	[未] 記念特殊、ふるさと、フレーム切手など 未使用 額面: 約 30,000 円 ++
1736	20,000	[未] ふるさと切手など 未使用 2012 年～ 2020 年 切手 400 枚 額面 約 29,000 円 画像 9 枚。
1737	20,000	[未] ふるさと切手など 未使用 1990 年～ 2000 年 切手 450 枚 額面合計: 約 32000 円 画像 9 枚。
1738	35,000	[未] ふるさと切手など 未使用 2008 年～ 2011 年 切手 740 枚 額面合計: 約 53,900 円 画像 9 枚。



ロット番号 最低値 ディスクリプション

コレクション (カタログコレクション・切手)

- 1739** **8,000** [未] 昭和(戦前)普通 記念切手 1937年～1946年 83枚 昭和コイル 14銭, 梅花 10円, 鎌足 5円, 勅額無目打, 勅額 10銭 台湾地方切手 3種 など 未使用 シミ等あるものあり 既製図入りリーフに整理収納されている。[JPS-243,239,238,258,269] 画像 6枚。
- 1740** **6,000** [未] 昭和(戦後)普通 記念切手 1946年～1949年 44枚 梅花 100円無目打, 能面 50円無目打, 梅花 10円無目打, 100.00円目打あり, 能面 50円目打あり, 螺鈿横 10円ペア, 数字 1.5円ペア, 螺鈿縦 10円 など 未使用 銘版付き(数字 1.5円ペア, 螺鈿縦 10円ほか)を含む シミ等あるものあり 既製図入りリーフに整理収納されている。[JPS-293,292,291,307,306,305(2P),308(2P),311, など] 画像 6枚。
- 1741** **6,000** [Collection] 昭和(戦後)普通 航空 記念切手等 1946年～1952年 切手 210枚 キジ航空 5種揃いや月に雁, 地方博 3種, 郵便創始 80年小型シートの櫛型印消し, 5回国体田型等を含む シミ等の難あるものあり 未済混合 既製図入りリーフに整理収納されている。 画像 7枚。 動画あり。
- 1742** **4,000** [Collection] 昭和(戦後)普通 航空 記念 年賀切手 1952年～1963年 ヒンジ跡あり 未使用で 平等院 30円, 鶴飼 100円, 大仏航空 4種, 明仁立太子礼小型シート, ビードロ等を含む シミ等の難あるものあり 主に未使用 既製図入りリーフに整理収納されている。 画像 7枚。 動画あり。
- 1743** **4,000** [Collection] 普通切手 旧小判, 旧高額, 大正白紙, 毛紙コイル, 富士鹿, 風景等 1876年～1932年 10リーフ 毛紙コイル 2種, 震災 9種, 電信 10種揃いや旧小判 6銭, 20銭の東京ボタ印消し等を含む シミ等の難あるものあり 主に使用済 完全揃いではない 既製図入りリーフに整理収納されている。 画像 7枚。
- 1744** **4,000** [Collection] 戦後記念切手(一次国立公園含む) 1947年～1957年 切手 84枚 ヒンジ跡あり 見返り美人や月に雁(裏糊落ち), 地方三博, 小型シート 8種などを含む シミ等の難あるものあり(月に雁は, 小型シートにやや状態悪いもの目立つ) 主に未使用 既製リーフに整理収納されている 画像 7枚。 動画あり。
- 1745** **12,000** [Collection] 明治～昭和(戦前)普通 記念切手 1894年～1936年 切手 55枚 ヒンジ跡あり 使用済で裕仁立太子礼 10銭「かんむり」櫛型印部分消し, 芦ノ湖航空 5種揃いを含む シミ等の難あるものあり(概してヤケ気味のもの多い) 主に使用済 既製図入りリーフに整理収納されている。 画像 7枚。
- 1746** **5,000** [Collection] 昭和(戦前)普通 記念切手など 1937年～1946年 切手 133枚 ヒンジ跡あり 未使用で 水色勅額 10銭下耳付き, 14銭コイル(糊落), 郵便貯金切手台紙を含む シミ等の難あるものあり 未済混合 既製図入りリーフに整理収納されている。 画像 7枚。 動画あり。
- 1747** **3,000** 日本 95枚 切手 4シート 1894-1951 記念・特殊切手及び普通切手 小型シート 4点含む 概して状態良い 未済混合 画像 5枚。
- 1748** **1,000** [済] 日本 1908年～1937年 切手 58枚 旧高額白紙・毛紙(4種完), 震災(9種完揃い), 田沢旧毛など 済 切手の分類は出品者による シミ等の難あるものあり 既製図入りリーフ 5枚に収納されている 画像 6枚。

普通葉書

- 1749** **3,000** [ステーションリー見本] 小包葉書 3円 3枚, 3円+3円 10枚(収納印) 記念押捺 見本 未済混合 小シミ 折れ等の難あるものあり [JPS-PP1(3),PP2(10)]
- 1750** **3,000** [ステーションリー] 小包葉書 3円, 8円, 8円, 10円, 20円, 40円 1951年～1981年 36枚 未済混合 記念押捺 シミ 針金なし等の難あるものあり [JPS-PP1,PP4,PP5,PP6,PP7,PP8]
- 1751** **2,000** [ステーションリー] 43枚 小包葉書 6円, 8円, 8円, 10円, 20円, 40円 記念押捺 少数の収納印付き未使用, みほんを含む 小シミあるものあり [JPS-PP3,PP4,PP5,PP6,PP7,PP8]
- 1752** **4,000** [使用例] 簡易書簡 10円キク 印面切抜 櫛型印 昭和 37 7 14 東住吉 一般便 消印不鮮明 折れ [JPS-LS19]
- 1753** **3,000** [済] 1948年～1964年 葉書 8枚 議事堂封緘葉書 30銭 2枚, 1円 20銭, 簡易書簡 8円 2枚, 10円観音, 10円キク 2枚 記念押捺 済 切手加貼りや記念押捺のものあり 櫛型印 風景印 [JPS-LS15(2),LS16,LS17(2),LS18,LS19(2)]

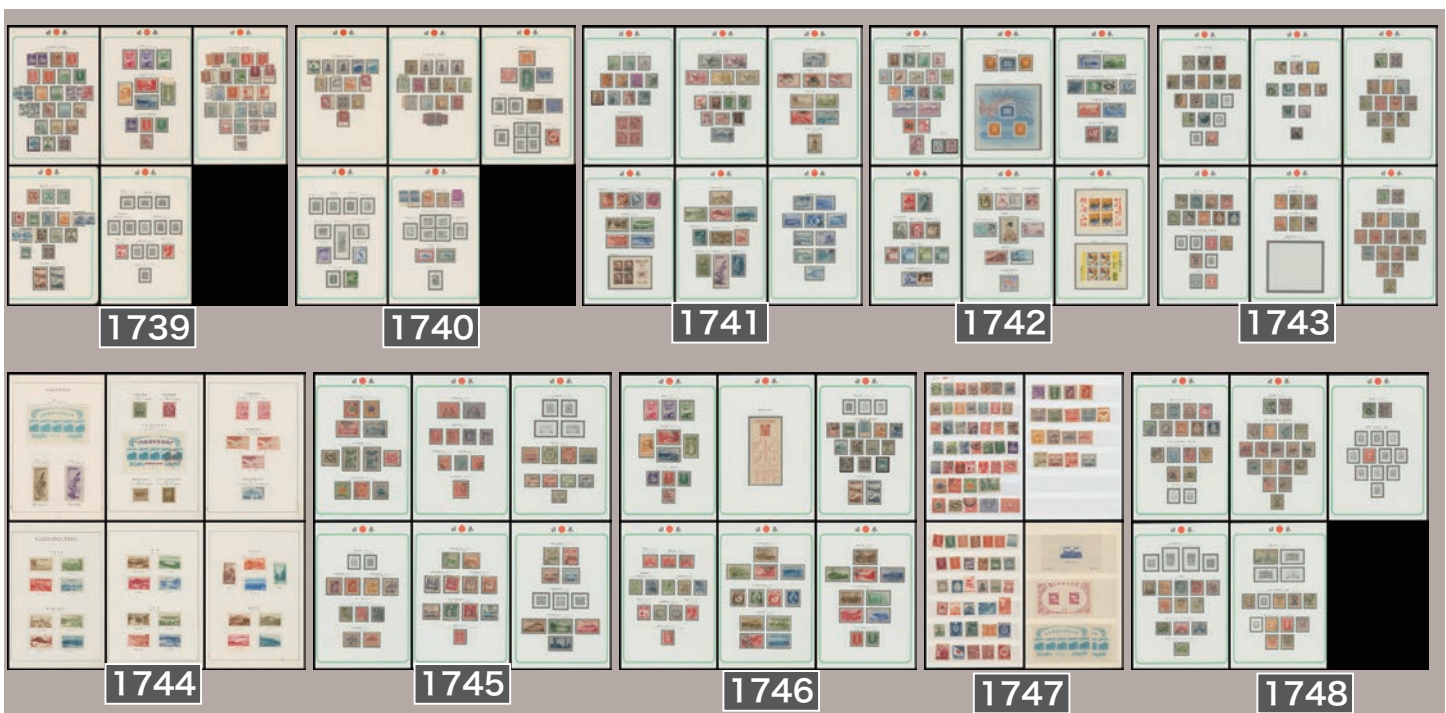



すべてのロットの拡大画像や裏面画像を見ることができます (P.6 参照) →



ロット番号	最低値	ディスクリプション
1754	2,000	[未] 簡易書簡 8円 2枚, 10円観音 2枚, 10円キク 未使用 表面フレッシュ カタログ価 :20,000円 小シミあるものあり [JPS-LS17(2),LS18(2),LS19]
1755	1,000	[ステーションナリー] 郵便書簡 50円青空と小鳥, 60円郵便書簡 1期 など 郵趣家便と初日記念押印多い カバー 16通 葉書 2枚 [JPS-LS31,LS33] 画像 7枚。動画あり。
1756	2,000	[ステーションナリー] 切手付き封筒 30銭 4枚, 1円 20銭 使用済 3通 (うち 1通は飛燕 5銭, 東郷 5銭など切手 9枚加貼り) 小島勇之助宛 検閲あり 未済混合 シミ等の難あるものあり [JPS-SE21(4),SE22]
1757	4,000	ステーションナリー 11通 切手付き封筒 30銭, 1円 20銭, 8円, 議事堂封緘葉書 1円 20銭, 簡易書簡 8円, 10円キク, 15円菊郵便書簡 1期 薄青緑 など 切手付き封筒 8円の使用済 (楯型印消し 実通非郵趣家便) を含む シミ 小破れシワ等の難あるものあり 主に未使用 [JPS-SE21,SE22,SE23,LS16,LS17,LS19,LS20, など]

外信葉書・航空書簡

1758	5,000	[ステーションナリー] 西ドイツ往復葉書 返信部 東京五輪 40円加貼 欧文三日月印 1968-09-05 TOKYO AP → ドイツ 到着印:DUSSELDORF FLUGHAFEN, 9/6 外信航空葉書 [JPS- C417] <参考>航空第3地帯宛葉書 55円 [1966.7.1 - 1976.1.24]
1759	20,000	[ステーションナリー] 日本 1899 厚手唐草 2銭往復葉書 の返信部に菊 2銭加貼 中型年号 2字 1899-11-15 上海日本局 → Yokohama 1899-11-24 → オーストリア 到着印: Stanisławów 1899-12-06 Stanisławów (スタニスワヴフ) は現在はウクライナのイバノ - フランコフスク [JPS-FC10]
1760	5,000	[使用例] 西ドイツ往復葉書 返信部 文通三坂加貼 欧文三日月印 1968-09-05 TOKYO AP → ドイツ 到着印: DUSSELDORF FLUGHAFEN,9/6 外信航空葉書 [JPS- C434] <参考>航空第3地帯宛葉書 55円 [1966.7.1 - 1976.1.24]



入札刻み幅のご案内

現在の値	次の刻み幅	現在の値	次の刻み幅	現在の値	次の刻み幅
0 ~ 7,800円	200円	8,000 ~ 19,500円	500円	20,000 ~ 49,000円	1,000円
50,000 ~ 78,000円	2,000円	80,000 ~ 195,000円	5,000円	20万円 ~ 49万円	10,000円
50万 ~ 78万円	20,000円	80万 ~ 195万円	50,000円	200万円 ~ 490万円	100,000円

刻み幅と合致しない事前入札は、一刻み上の入札に自動的に変更し承ります。アンダービッドは無効です。

郵便入札締切: 2024年7月12日(金) 到着分。FAX/電子メール入札締切: 同7月13日(土) 12:00。

ロット番号	最低値	ディスクリプション
1761	3,000	[使用例] 瀬戸内連合 20 円往復葉書, 観音 10 円コイル 加貼 櫛型印 昭和 34 4 1 東京中央 到着印: 浅草 葉書速達 [JPS-FC33,371] <参考> 葉書 5 円 速達 25 円 [1951.11.1 - 1961.5.31]
1762	3,000	[使用例] 富士桜連合 25 円往復葉書 往信部 趣味蝶加貼 欧文三日月印 1967-09-18 KOBE Port →台湾 到着印: 9/20 外信航空葉書 [JPS-FC35 C457] <参考> 航空第 1 地帯宛葉書 35 円 [1966.7.1 - 1976.1.24]
1763	2,000	[使用例] 富士桜連合 30 円, オシドリ 5 円(切手帳単片) 特印 欧文三日月印 昭和 46 1 23 札幌→オーストリア 外信航空葉書 [JPS-FC36,356] <参考> 航空第 1 地帯宛葉書 35 円 [1966.7.1 - 1976.1.24]
1764	20,000	[使用例] 富士桜連合 30 円往復葉書 返信部 にベルリン切手 20p, 30p 加貼 1968-09-04 DUSSELDORF FLUGHAFEN → TOKYO AP 到着印: 9/5 [JPS-FC37]
1765	3,000	[使用例] AOPU 北斎 20 円 初日使用例 特印(鶯色) 昭和 43 10 11 東京→韓国 左上角少折れ、裏にセロテープとヒンジ跡 [JPS-FC38]
1766	3,000	[使用例] AOPU 十周年 20 円 欧文三日月印 1976-02-10 SHIBUYA →カナダ 渋谷局の料金収納印 外信船便葉書 郵趣家便 [JPS-FC39] <参考> 外信船便葉書 60 円 [1976.1.25 - 1981.6.30]
1767	2,000	[使用例] AOPU 十周年 20 円, 鹿 10 円 加貼 欧文三日月印 1972-04-01 TOKYO INT →台湾 到着印: 台北 局留保管期間経過の為差出人戻し 外信船便葉書 郵趣家便 [JPS-FC39,437] <参考> 外信船便葉書 30 円 [1966.7.1 - 1976.1.24]
1768	1,000	[使用例] 奈良 60 円 シミ 欧文三日月印 1981-06-30 KURE →中国 到着印: 北京 局留保管期間経過の為差出人戻し 外信船便葉書 付箋付き 郵趣家便 [JPS-FC40] <参考> 外信船便葉書 60 円 [1976.1.25 - 1981.6.30]
1769	1,000	[使用例] 松本城 80 円 初日使用例 シミ 欧文三日月印 1981-07-01 KURE →韓国 局留保管期間経過の為差出人戻し 外信船便葉書 付箋付き 郵趣家便 [JPS-FC41] <参考> 外信船便葉書 80 円 [1981.7.1 - 1988.3.31]
1770	6,000	[使用例] 航空書簡 62 円 櫛型印 昭和 26 11 16 高松→香港 アジア宛は書状の方が料金が安い非常に少ない香港切手 20c ペア加貼して英国宛転送 [JPS-AR3]
1771	1,000	葉書 6 枚 富士連合 10 銭, 小判桜連合往復葉書, 瀬戸内連合 50 銭 4 枚 未済混合 シミ シワあるものあり [JPS-FC22,FC26,FC27(4)]
1772	1,000	[Collection] AOPU、国際外信葉書類 50 通 未済混合 画像 7 枚。
1773	3,000	[使用例] 瀬戸内連合 20 円 2 枚, 富士桜連合 25 円 特印 欧文三日月印 TOKYO →米国 外信船便葉書 3 通 [JPS-FC32(2),FC34] <参考> 外信葉書 20 円 [1959.4.1 - 1961.9.30]



1761



1762



1763



1764



1765



1770



1766



1767



1768



1769



ロット番号

最低値

ディスクリプション

1774 1,000 [使用例] 奈良 60 円, 松本城 80 円 2 枚 実通便小ロット 和欧文機械印 郵趣家便 [JPS-FC40,FC41(2)]

暑中見舞葉書

1775 3,000 [未ステーションナリー] 暑中見舞葉書、年賀葉書、記念特殊葉書、1948 年～ 1960 年代 葉書 105 枚 郵便はがき 75 年 2 円, 平和条約発行・憲法 5 年葉書 5 円, 印刷文化典 5 円 暑中見舞初期 など 未使用 重複あり 暑中見舞初期: 昭和 20 年代から 30 年代前半が充実 シミ ヤケ等の難あるものあり [JPS-SG1,SG3,SG4,SG5,NC6,CC6,CC7,CC8]

戦後の記念特殊葉書

1776 4,000 [ステーションナリー] 議事堂竣工絵葉書, 大東亜戦争報国葉書 2 銭, 憲法公布葉書 15 銭 通信事業創始 50 年葉書(通信省絵葉書) 6 組 (タトウ・袋は 5 枚) 1921 年～ 1946 年 葉書 15 枚 [JPS-CC1,CC4,CC5,TC28]

1777 2,000 [ステーションナリー] 憲法公布葉書 15 銭 タトウ付き未使用 3 種セット + 2 種裏面に憲法 50 銭貼り記念消し。 [JPS-CC5]

1778 4,000 [済ステーションナリー] 憲法公布葉書 15 銭 4 枚 (切手 35 銭) 加貼り 済 小島勇之助宛 櫛型印 昭和 22 消印不鮮明 [JPS-CC5(4)]

年賀葉書・年賀郵便・年賀印 (戦後)

1779 3,000 [使用例] 多宝塔 4 円 63 年 年賀はがき切抜き、2 円収入印紙他貼 櫛型印 昭和 40 5 4 西宮 違反も見逃し通用 書状 [JPS-355] <参考> 書状 10 円 [1951.11.1 - 1966.6.30]

1780 3,000 [使用例] 郵趣家年賀葉書、現行外信葉書ロット 1992 年シリーズ 420 円, 奈良 60 円, 松本城 80 円 葉書 11 枚 銀座 / 大手町や、葉書の特殊使用例を含む [JPS-533,FC40,FC41] 画像 7 枚。

事故郵便

1781 1,000 [使用例] 「災害用」朱書き (阪神大震災) スタンプレス 和文丸印 平成 7 2 18 神戸中央→三島

コレクション (ステーションナリー)

1782 10,000 [ステーションナリー見本] 「通信省発行郵便切手類見本」の一部 (完本ではない) 青枠 1.5 銭葉書, 青分銅銘無, 菊封皮横型, 薄墨連合 4 銭, 桜連合 4 銭, 価格表記封筒, 貯金台紙などが貼付されている 見本「みほん」加刷「見本」加刷 表紙はあるが冊子ページはいくつかに分解されている。空白ページや一部ページのくっ付きあり。全体にシミ多く汚い。 [JPS-PC18,PC25,SE18,FC12,FC14] 画像 7 枚。

1783 3,000 [未見本] 日本、琉球、価格表記郵便物封皮 現金書留封筒 未使用 見本 1910 年代～ 1960 年代 7 枚 シミ しわ等の難あるものあり



ロット番号 最低値 ディスクリプション

コレクション (消印・郵便局)

- 1784** 5,000 [Collection] 縦書丸一印 30 リーフ 概して状態良い 主に使用済 大型、年型、月型、をタイプ/細分岐別に分類・整理した消印良好なものを多数含むコレクション 新小判や菊の高額面、明治銀婚等記念切手や田型等のマルチプル、台湾ほか旧外地在外局のものを含む リーフ等へ整理収納されている。画像 7 枚。動画あり。(図版前頁)
- 1785** 2,000 [使用例] 千住郵便局の消印 (丸一) カバー 7 通 葉書 21 枚 丸一印 武蔵 / 千住 到着印のものあり (1 通の差立印は第一軍 第八野戦郵便局) リーフに消印タイプ別に分類して整理されている。画像 16 枚。動画あり。(図版前頁)
- 1786** 2,000 [使用例] 千住郵便局の消印 (明治 大正 昭和) カバー 5 通 葉書 13 枚 機械印 楡型印 リーフに消印タイプ別に分類して整理されている。画像 12 枚。動画あり。(図版前頁)

コレクション (郵便史)

- 1787** 3,000 [使用例] 郵便電信関連品(明治 30 年代頃が主体)「郵便 四銭」ラベル (赤) 貼やスタンプレスの「郵便電信局印」(○朱印) 消しのカバー類 四日市宛, YOKOHAMA 宛 (中身の書簡に記載の差立て地 ボンベイ, ロンドンなど)、「参銭」 「D 6」のラベル (緑) 等 布告*: 明治 18 年 12 月 5 日付を含む (*「明治 16 年・布達北海道転籍移住者手続・・・日本郵船ト改ム」) 日本郵船関連含む 画像 7 枚。動画あり。

楡型印・試行三日月和文印・丸型印・機械印・ローラー印・船内印・パクボー (戦後の消印)

- 1788** 3,000 [使用例] カバー 2 通 スタンプレス 楡型印 昭和 21 山梨・安都那、塩川 消印明瞭 書留書状と料金収納印付書状
- 1789** 3,000 [使用例] 和欧文機械印 3 局セット (熊本東、伏見、戸塚西)。 駅鈴葉書 20 円, 緑観音 50 円 単貼り 和欧文機械印 1979 熊本東、及び 西中国山地国定公園 20 円単貼 伏見、松 20 円単貼 戸塚西 [JPS-PC70,451]
- 1790** 3,000 [済] 吉祥天 1000 円 済 4 シート 試行ローラー印 平 昭和 51 4 2, 平 昭和 51 4 12, 福山 昭和 51 8 17, 福山 昭和 53 3 6[JPS-447] 画像 5 枚。
- 1791** 5,000 [使用例] 1991 年~ 2007 年 カバー 9 通 ペルシャ湾派遣自衛隊護衛艦船内印カバーロット (鳴美製) 1992 年シリーズ 110 円 など 欧文三日月印 日本宛て TOKIWA, TOWADA, CHOOKA, MAKINAMI, OUMI, KONGOU, HARUNA, ARIAKE, KURAMA[JPS-524]

特殊取扱・外信郵便

- 1792** 1,000 [使用例] ビジネス郵便 1987 年~ 1994 年 カバー 3 通 画像 4 枚。
- 1793** 5,000 [使用例] 沖縄海洋博 20 円 看護婦 50 円、貼付切手は未抹消、付箋に 楡型印 昭和 53 10 21 神田 カナダ ストラ イキの為、差出人戻し 付箋付き カバー穴あき 船便低料印刷物重量便 100g 迄 70 円 [JPS-C690,C754] 画像 3 枚。
- 1794** 3,000 [使用例] 1947 年~ 1950 年 2 通 アルゼンチン 25c(4) 15c 日付印 1950-01-02 ESCOBAR → 日本 ○航空 (朱印) 押捺 (最終期使用例) + 日本中国間 (東京→上海 料金 29 円) FFC TOKYO 1947.9.27 → SHANGHAI 9.28

アキュムレーション

- 1795** 2,000 [済] 現行切手 (2 円~ 1,000 円) 別納シートロット 鶴飼 100 円, 伐折羅 500 円, 吉祥天 1000 円, 1989 年シリーズ 2 円, 1992 年シリーズ 72 円 など 済 ローラー印 吉祥天 1000 円は 38 シートだが、他の額面はばらけている。 123 シート 伐折羅 500 円は CM 付 [JPS-368,446,447,490,521]
- 1796** 1,000 [済] 満月消含む良消ロット 旧菊 15 円 750 枚, 松 20 円 550 枚, 1992 年シリーズ 80 円 300 枚 など 済 機械印 楡型印 [JPS-402(750),438(550),522(300)]





すべてのロットの拡大画像や裏面画像を見ることができます (P.6 参照)



ロット番号	最低値	ディスクリプション
1797	5,000	1879年～1937年切手90枚カバー1通興味あるものを含むセレクション 菊軍事, 朝鮮字入東宮婚儀, 1銭, 支那字入菊25銭, 8銭, 6銭, 字入旧毛1円, 8銭, 5銭, 軍事旧毛(字間4mm), 日露戦争1.5銭, 3銭, 電信切手50銭, 菊1円, 新高額5円毛紙, 新高額毛紙10円毛紙など 朝鮮字入東宮婚儀 丸一印仁川 初日印 正位満月, 菊50銭 丸二印時刻入り 東京本所 満月, など興味深いものを含む 旧小判1銭茶単貼り書状 (©武蔵/松山印消し) は切手脱落痕あり 主に使用済シミ裏薄み一部欠け等の難あるものあり [JPS-M1,OK15,OK2,OC16,OC12,OC11,OC49,OC43,OC41,M3,C9,C10,TE9,118,209,210,など]
1798	1,000	十和田小型シート(タトウ付き)、及び田沢旧毛、新毛、1次昭和、戦前国立公園、琉球、印紙+紙付138g ヒンジ跡なし 主に使用済切手280枚 [JPS-P59] 画像7枚。
1799	3,000	[Accumulation] 1876年～1945年切手120枚小判, 菊(片銘付5種あり), 田沢, 震災, 1次～3次昭和(水色勅額あり), 芦ノ湖航空(5種完), 日韓通信合同など+その他ヒンジ跡あり シミ等の難あるものあり 記番印 欧文ローラー印 ほか 印影良好多数含む 未済混合 既製リーブとストックリーブに収納されている。 画像7枚。
1800	5,000	[済] 普通切手 戦前の1次昭和～戦後の新昭和, 産業図案, 昭和すかしなし, キジ, 立山航空切手など 1937年～1950年代1200枚 茶摘み5円や鎌足5円の田型ブロックほか多くのマルチプルあり 済 櫛型印 欧文櫛型印 欧文三日月印 欧文ローラー印 など印影良好, 消印可読のもの多数含む シミ等の難あるものあり 画像7枚。 動画あり。
1801	8,000	[済] 田沢, 富士鹿, 震災, 風景切手(新高額を含む) マルチプル多数あり 済 800枚 櫛型印 欧文櫛型印 欧文ローラー印 など消印可読のもの多数含む シミ等の難あるものあり 画像7枚。 動画あり。
1802	3,000	[済] 戦前、戦後の切手アキュムレーション 1910年代～1980年代 52ページ 大型ストックブック1冊に収納。 海外オークション LOT 購入品。 済 田沢旧毛以降、動植物国宝 14.00円赤姫路や文通週間欧文印消などを含む 概して状態良い 画像7枚。 動画あり。
1803	8,000	[済] 旧小判、U・新小判、菊切手(旧高額含む) 旧小判3銭, 5銭などカタログ評価の高いものを含む 済 1000枚 目打、紙質等のバラエティー豊富 二重丸印 丸一印 櫛型印 ボタ印 縦書丸一印 アステリスク 白抜イニシアル印 外信小型印 20mm 中型年号4字 中型年号2字 など印影良好, 消印可読のものあり シミ 切手一部カット等の難あるものあり 画像7枚。 動画あり。
1804	4,000	[済 Accumulation] 戦前、戦後の切手アキュムレーション 19世紀後半～2000年代の切手多数 ストックブック3冊に収納されている(空ページあり)。 済 海外で集められたものらしく、欧文ローラー印消しなどが興味あるもの多く見受けられる 菊軍事、ご婚儀支那加刷(未使用OH)、菊支那加刷、田沢旧毛支那加刷や文通蒲原など含む(少数の日本関連地域のもの等あり) 主に使用済 封書料金80円時代の記念切手の済が多い 画像10枚。
1805	3,000	[済] 下谷郵便局消印アキュムレーション(管内他局含む) 震災5銭, 旧小判50銭, U小判5銭, 新小判25銭, 菊1円, 8銭ペアなど 済 丸一印 櫛型印 欧文三日月印 和文三ヶ月試行印 19世紀後半～1990年代切手369枚 [JPS-205,77,80,88,118,112(2P)] 画像7枚。
1806	3,000	[済] 下谷郵便局消印アキュムレーション(五軒を含む) 旧小判5厘, U小判1銭, 5銭田型, 震災5厘田型, 1000円小型シート, 明治銀婚2銭, 愛国切手4+2銭など 済 ローラー印 丸一印 櫛型印 1883年～1975年切手115枚 [JPS-61,78,80(4B),200(4B),450,C1,C74] 画像6枚。



ロット番号	最低値	ディスクリプション
1807	6,000	[使用例] 別配達 配達証明 内容証明 書留便 書状 1897年～1933年 カバー 13通 新毛輪転 30銭, 新毛平面 13銭, 旧毛 6銭, 10銭, 風景 10銭青 単貼り 多色貼り など 小島勇之助宛 カバーシミ 破れ 折れ 一部訂正等の難あるものあり [JPS-161,172,149,151,215]
1808	3,000	[使用例] 1900年代～1940年代 カバー 11通 日韓通信業務合同 3銭, 菊 3銭赤, 昭白 4銭黄緑, 朱印船 5厘, 灯台 6銭 単貼り 多色貼り 未納不足付箋付きや鉄郵印消、櫛型印 光化門(朝鮮) 消を含む 小島勇之助宛が多い カバーシミ 破れ 折れ 一部訂正等の難あるものあり [JPS-C8,108,197,221,227, など]
1809	3,000	[使用例ステーションナリー] 1910年代～1940年代 葉書 30枚 特印 櫛型印 絵入年賀印 年賀機械印 小型印 年賀昭和 11年用, 第1回国勢調査 1.5銭, 3銭, 赤十字 1.5銭, 年賀富士山, 大東亜戦争 1周年 2+1銭, 5+2銭 単貼り, 混貼り など、記念押印 小島勇之助宛多い シミ等の難あるものあり
1810	3,000	[使用例] 郵便事務 カバー 12通 書留が多い スタンプレス 二重丸印 丸一印 櫛型印 長崎、東京、岐阜、中之條、光化門(京城 朝鮮) など、カバー破れ
1811	2,000	[済ステーションナリー] 昭和 20年代から 30年代主体 普通、暑中見舞、記念特殊葉書ほか 葉書 55枚 郵便はがき 75年 2円, 印刷文化典 5円, 1958 母の日こどもの日葉書 5円 済 切手貼りを含む 機械印 櫛型印 広告入唐草印 など シミ等の難あるものあり [JPS-CC6,CC8,CC9, など]
1812	2,000	[ステーションナリー] 官製葉書 1898年～1940年 160枚 紐枠 1銭葉書, 青枠 1.5銭葉書, 楠公 1.5銭点あり など 丸一印 櫛型印 丸二印 往復(往信片) 菊 5厘や田沢 5厘, 朱印船 5厘切手加貼りなどを含む [JPS-PC16,PC18,PC31] 画像 7枚。動画あり。
1813	3,000	[済ステーションナリー] 1899年～1940年代 葉書 30枚 震災葉書, 紐枠 1銭葉書, 枠なし菊 1.5銭葉書, 紫分銅, 楠公 1.5銭点あり, 大型楠公葉書 5銭 切手加貼り 単貼り 記念押捺 済 枠なし菊 1.5銭葉書 神戸貿易製産品共進会 櫛型印(D欄 ☆) 明治 44 3 17 機械印 丸一印 櫛型印 折れ シミ等の難あるものあり [JPS-PC27,PC16,PC20,PC22,PC31,PC40]
1814	3,000	[ステーションナリー] 楠公葉書 40枚 楠公 1.5銭点あり, 楠公 2銭葉書, 楠公 3銭葉書, 大型楠公葉書 5銭 など 速達便 料金収納印付き 切手加貼り(一部乃木 2銭貼未使用) などを含む 検閲あり 未済混合 小島勇之助宛多数あり [JPS-PC31,PC35,PC38,PC40, など] 画像 7枚。動画あり。
1815	2,000	[ステーションナリー] 戦後 普通 記念 季節見舞 年賀葉書 170枚 夢殿発光 7円, 夢殿葉書往復, 印刷文化典 5円 暑中見舞 昭和 28年 スイレン, 年賀葉書, など シミ等の難あるものあり 主に未使用 [JPS-PC61,PC58,CC8,SG4,SG5,NC25, など]
1816	1,000	[ステーションナリー] 官製葉書額面 40円、41円、50円ロット 葉書 87枚 初日記念押印、同一人宛の郵便、見本含む 主に使用済 一部ヤケ 画像 7枚。
1817	2,000	[使用例] 1930年代～1940年代 葉書 43枚 菊 1.5銭青, 震災 1.5銭, 年賀昭和 11年用, 稲刈 1銭ペア, 水力発電 3銭, 飛燕 5銭, 前島 15銭, 数字 35銭 単貼り スタンプレス 多色貼り など 付箋付きや検閲あるものを含む 機械印 鉄郵印 櫛型印 丸二印 年賀機械印 標語入り機械印 消印明瞭のもの多い シミ等の難あるものあり [JPS-104,201,N1,222(2P),224,268,281,298]
1818	3,000	[使用例] 1930年代～1940年代 葉書 90枚 田沢 1.5銭 3銭, 風景 2銭, 乃木 2銭 単貼り など 機械印 櫛型印 標語入り機械印 風景印 ほとんどが小島勇之助宛 私製葉書
1819	3,000	[使用例] 切手貼葉書ロット 1946年～1953年 葉書 32枚 機械印 櫛型印 局名可読多い、一部状態難。
1820	1,000	[使用例] 1973年～2004年 カバー 23通 記念特殊切手貼国内便ロット 同一人宛、切手商差出多い
1821	2,000	[使用例] 1967年～1994年 カバー 48通 ヨーロッパ宛外信便ロット ドイツ宛航空便多い 非郵趣家便多い
1822	3,000	[使用例] 小判、菊、田沢～戦後昭和 20年代葉書、カバーロット 丸一印 櫛型印 丸二印 カバー 27通 葉書 65枚 大白 10銭単貼書留便含む





すべてのロットの拡大画像や裏面画像を見ることができます (P.6 参照) →



ロット番号	最低値	ディスクリプション
1823	1,000	[使用例ステーションナリー] 日本 1920年代～1940年代 38通 震災10銭, 昭白8銭黄, 東郷4銭, 青分銅銘無, 楠公1.5銭点なし 単貼り 記念押捺 多色貼り 1通満州国切手貼りあり 書留便や速達便を含む シミ シワ 切手切り取り等の難あるものあり 主に使用済 [JPS-207,198,225,PC25,PC29, など]

万東・東・ミクスチャ・キロボックス・アキュムレーション

1824	1,000	[済] 2015年～2020年 切手 1200枚 最近の記念特殊切手紙付き 済 機械印 和文丸印 局名可読、満月消多い
1825	1,000	[済] 2020年～2022年 切手 1400枚 最近の記念特殊切手紙付き 済 機械印 和文丸印 (枚数は出品者による) 局名可読、満月消多い
1826	6,000	[Accumulation] フランス 1970年代～1990年代 切手 1000枚 ガンドンのサビーヌ・シリーズ、自由の女神シリーズ 切手帳やコイルストリップ、高額面切手、ブロック、裏糊バラエティー、海外関連地域のものなどが未使用切手で相当量含まれる 概して状態良い 未済混合 ストックブックに収納されている 画像7枚。動画あり。

FDC・記念品

1827	1,000	[使用例] FFC 1954年～1969年 カバー 43通 「日本・インドネシア」多く、南回りヨーロッパ便や「大阪香港」「東京ソウル」「東京モスクワ」などの国際線が主体 航空便
1828	2,000	[使用例] 記念特殊、ふるさと切手小型シート、ペーン全貼カバーロット 1993年～1996年 カバー 17通 特印 和文丸印 欧文丸二印 長野冬季オリンピック含む
1829	1,000	[使用例] シリーズもの多数貼カバーロット 1980年～カバー 9通 初日カバー 欧文三日月印 英国宛て
1830	5,000	[使用例] ふるさと切手ペーン全貼カバーロット 1994年～1997年 カバー 130通 初日カバー 和文丸印 風景印 欧文丸型印 航空便 同一人宛 画像3枚。
1831	1,000	[Accumulation] スーベニア・カード類 郵便 90年記念、日本郵便切手 100年記念等 タトウないものあり 11枚



第30回セール of セールカタログは、2分冊 (表紙赤色と、表紙青色) です。
 表紙赤色の方には、フロアセール (Lot. 824-1831) とメールの部 (Lot. 250-823) が掲載されています。
 表紙青色の方には、メールの部 (Lot. 1-249) が掲載されています。

[メールの部] 外国・南方占領地他(ライブビッド併設)

ライブビッド開始日時 2024年7月13日(土) 20:30

<https://www.philasearch.com/>



海外からの入札の多いこれ以降のページに掲載されるカテゴリーは、利用者の便宜を図り、競りを活発化させる為、ライブビッド(インターネット経由のリアルタイム入札)で行います。

なお、前ページまで同様に、事前入札(郵便、ファクス、電子メール)も受け付けています。ライブビッドの利用を希望しない方は事前入札をご利用ください。

ライブビッドへの参加を希望される方は、独フィラサーチ社のホームページ(上記の赤いURL)を通じて同社に会員登録した上で、同社のサービスをご利用ください。なお同社サービスのサポートは当社では行いません。ご質問がある場合はフィラサーチ社のサポート係宛てにお問い合わせくださいますようお願いいたします。(日本語メニューあり)

香港

- 250 4,000 [Collection] 香港 1997 普通切手シリーズ 10c - \$50 小型シートやコイル切手ストリップなどを含む 切手 180 枚 概して状態良い 美しく整理収納されている。画像 7 枚。動画あり。
- 251 5,000 [Accumulation] 香港 記念 普通切手 小型シートや切手帳、FDC などを含む 1960 年代～ 1990 年代 切手 380 枚 1969 年 鶏年 未使用 2 種完、1970 年 狗年 未使用 2 種完など 概して状態良い 未済混合 画像 7 枚。動画あり。
- 252 4,000 [Collection] 香港 19 世紀後半～ 1997 年 切手 510 枚 1935 年以降のものが主体 小型シートや切手帳を少数含む 全体にややまばらで、セットの揃いでないものが目立つ シミ等の難あるものあり 未済混合 主に使用済 リーフ等に収納されている。画像 7 枚。動画あり。
- 253 2,000 [Accumulation] 香港 普通 不足料切手など(証紙類を若干含む) 1900 年代～ 1960 年代 切手 450 枚 主に使用済 画像 7 枚。動画あり。
- 254 4,000 [未 Collection] 香港 1999 年～ 2000 年代 10 リーフ 切手 96 枚 普通切手 1999 年シリーズ 2002 年シリーズ主体 未使用(コイルストリップあり)、未使用小型シート 4 枚を含む 概して状態良い リーフ ストックリーフに収納されている 画像 7 枚。動画あり。
- 255 2,000 [済] 香港 1862,1863-80 4c / 30c 切手 15 枚 済 印影良好なもの主体に消印タイプ別に分類されている。リーフ上の切手・消印タイプの分類*は所有者による(*誤りの可能性がある)シミ 退色 シザーカット 一部欠け等のものあり
- 256 2,000 [済] 香港 1862,1863-80 4c / 48c 切手 11 枚 済 印影良好なもの主体に消印タイプ別に分類されている。リーフ上の切手・消印タイプの分類*は所有者による(*誤りの可能性がある)シミ 退色 RC シザーカット等の難あるもの多い

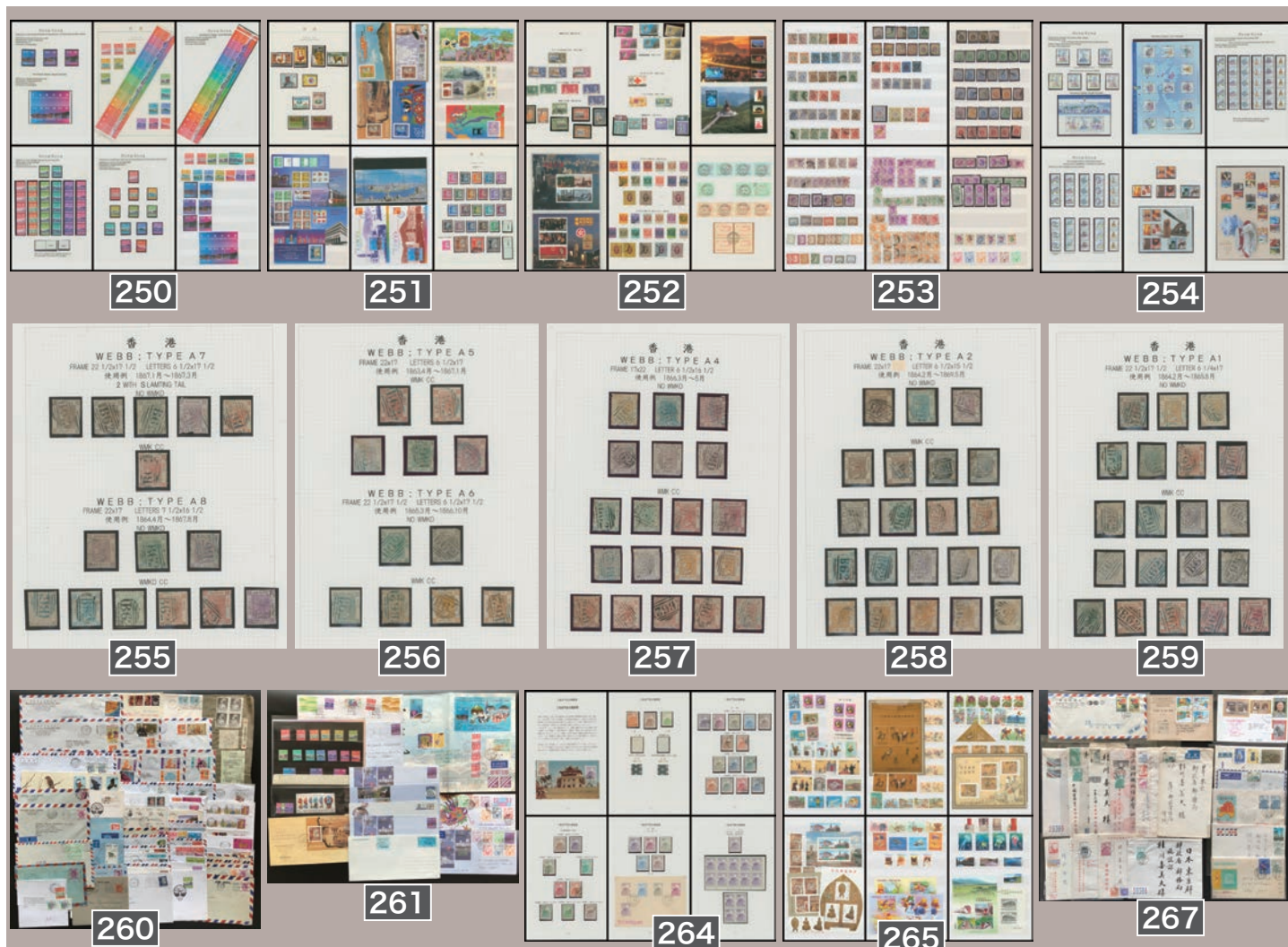



ロット番号	最低値	ディスクリプション
257	3,000	[済] 香港 1862,1863-80 8c / 48c 済 切手 19 枚 抹消印 (B62) タイプ別に分類されている。リーフ上の切手・消印タイプの分類*は所有者による (*誤りの可能性がある) シミ 退色 シザーカット 一部欠け等の難あるもの多い
258	4,000	[済] 香港 1862,1863-80 2c / 96c 切手 21 枚 済 抹消印 (B62) タイプ別に分類されている。リーフ上の切手・消印タイプの分類*は所有者による (*誤りの可能性がある) シミ 退色 サケ 一部欠け等の難あるものあり
259	3,000	[済] 香港 1862,1863-80 2c / 48c 切手 20 枚 済 抹消印 (B62) 印影良好なもの主体に消印タイプ別に分類されている。リーフ上の切手・消印タイプの分類*は所有者による (*誤りの可能性がある) シミ 退色 一部欠け シザーカット等の難あるもの多い
260	1,000	[使用例] 香港 単貼り 記念カバー 多色貼り 1950 年代~ 1990 年代 カバー 55 通 日本宛多数あり シミ等の難あるものあり
261	1,000	[使用例ステーショナリー] 香港 1997 普通切手 10c - \$50, 1986 不足料切手など 日本宛カバー含む 未済混合 切手 24 枚 カバー 11 通

台湾

262	2,000	[済] 台湾 1945 China rep. Taiwan ovpt. 5 銭、10 銭、40 銭 済
263	7,000	[使用例] 台湾 1946 “ 中華民国台湾省 ” 加刷 5 銭 7 枚及び 40 銭 1 枚貼 日付印 (黒) 1946-10-07 安平→台北 国内書状料金 :70 銭 (5 銭過貼) [-Chan #TP5(7),TP8]
264	8,000	[Collection] 台湾 1960 年~ 47 ページ 第 2 版金門莒光樓普通切手 見本・用紙の分類・使用例など。銘十多数含む。画像 7 枚。動画あり。
265	5,000	[未] 台湾 1980 年代~ 2010 年代 切手 380 枚 うち小型シート 26 枚 未使用 ヒンジ跡なし 主体 概して状態良い ストックリーフに収納されている 画像 7 枚。動画あり。
266	50,000	[未] 台湾 1960 年~ 1979 年 30 ページ ストックリーフに整理された未使用コレクション 未使用 期間中全揃いではないが、完全セットで揃っているものが多く、カタログ評価の高いセットも含まれる。概して状態良い 画像 7 枚。動画あり。
267	3,000	[使用例] 台湾 1950 年代~ 1990 年代 カバー 17 通 台湾から日本宛書状のロット 航空書状が多い 概して状態良い
268	8,000	[未使用例] 台湾 1979 年~ 1997 年 38 ページ 国花普通切手コレクション 銘版や計数番号付マルチプル多数と初日カバーを含む 未使用 画像 7 枚。動画あり。

満州

269	5,000	[未] 第 3 次普通 8 分 未使用 [JPS-MANCHURIA-47A]
270	2,000	[未] 1936-37 2f 未使用切手帳ペン 未使用 [JPS-MANCHURIA-BP4]
271	2,000	[未] 1936-37 4f 未使用切手帳ペン 未使用 ヒンジ跡軽い [JPS-MANCHURIA-BP6]

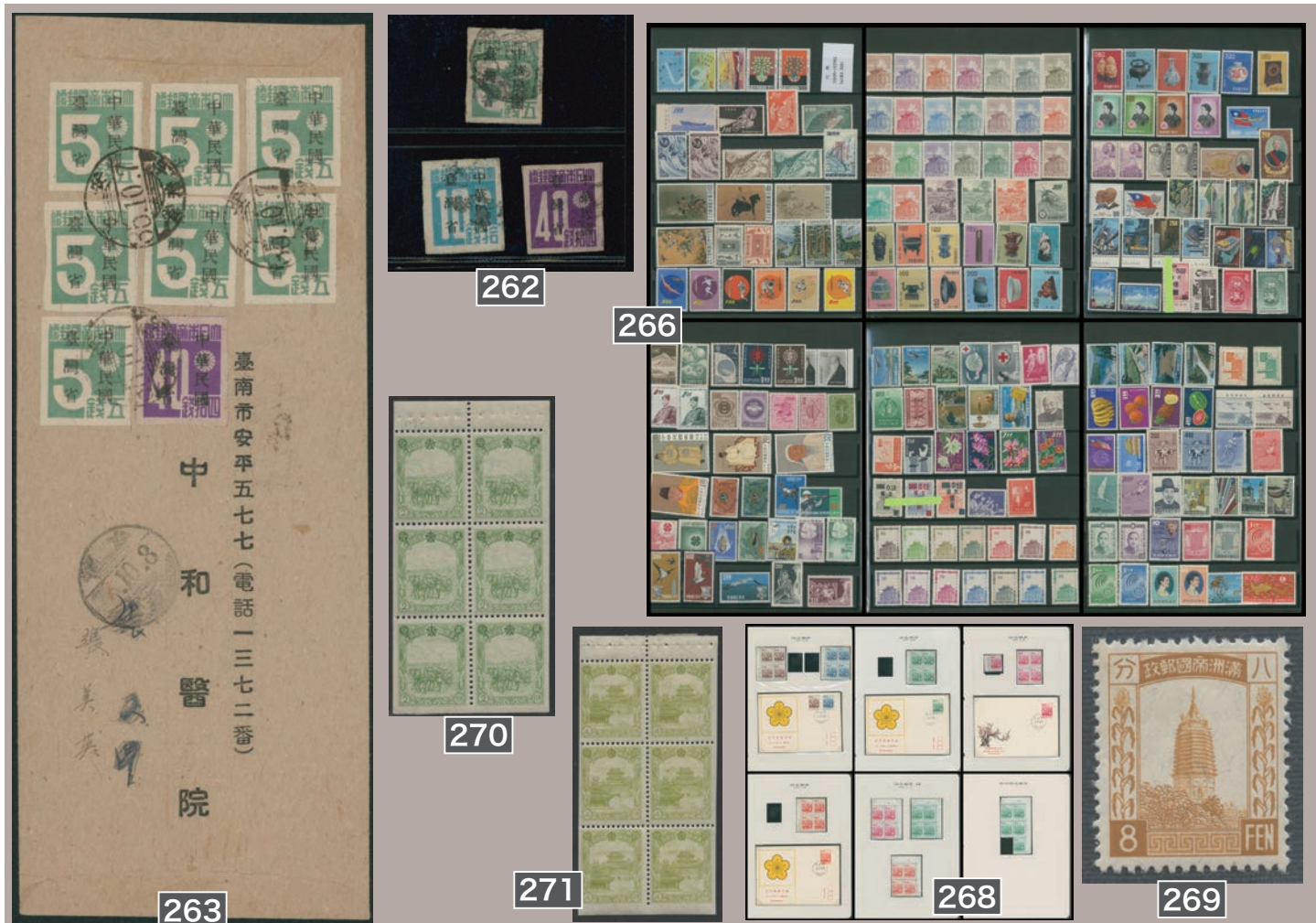

ロット番号	最低値	ディスクリプション
272	10,000	[済] 満州国 第2次普通 15分 済シミ 消印不鮮明 [JPS-MANCHURIA-30]
273	10,000	[使用例] 中国 16c 農耕図 単貼り シザーカット 日付印 1932-04-11 安東→奉天 書留到達証明 満州国建国後 暫定中国切手使用
274	10,000	[使用例] 中国 50c 15c 限吉黒貼用 日付印 1932 HARBIN →ドイツ 到着印: HAMB(URG) 1932-5-18 書留書状 消印読めない 満州国建国後 暫定中国切手使用 [JPS-MANCHURIA-VNE13,VNE17]
275	10,000	[使用例] 満州国 第4次普通 4分 単貼り 櫛型印 大同 8 4 26 奉天中央→北海道 中央に米軍大型接收印 [JPS-MANCHURIA-84]
276	2,000	[済ステーションナリー] 満州国 1934年~1937年 葉書2通 登極記念絵はがき タトウ付き、国都建設記念絵はがき タトウ付き 登極 1.5分、10分、国都建設 10分 記念切手貼り 特印初日消し 済組 シミ 小擦れあるものあり [JPS-MANCHURIA-32,35,114]
277	3,000	[未ステーションナリー] 満州国 1942-1944 一徳一心はがき (標語あり/標語なし) 3f. 5f./3f. 5f. 葉書 18枚 未使用 小鉛筆書きあり 折れ シミ しわ 汚れあるものあり。
278	3,000	[未ステーションナリー] 満州国 1937 国務院はがき・馬車はがき (市外用/外信用) 2f. 10f. 葉書 15枚 未使用 小鉛筆書きあり 折れ シミ しわ 汚れあるものあり。
279	3,000	[未ステーションナリー] 満州国 1937 国務院はがき・馬車はがき (市内用往復/市外用往復) 1f.+1f. 2f.+2f. 葉書 9枚 未使用 小鉛筆書きあり 折れ シミ しわあるものあり。
280	3,000	[未ステーションナリー] 満州国 1937 国務院はがき・馬車はがき (市内用/市外用/外信用) 満華通郵はがき 1f. 2f. 10f. 2.5f. 葉書 16枚 未使用 小鉛筆書きあり 折れ シミ しわ ヤケあるものあり。
281	3,000	[未ステーションナリー] 満州国 1932 第1次白塔はがき (日本製/満州国製) 1f. 2f. 未使用 葉書 6枚 小鉛筆書きあり シミ しわあるものあり。 [JPS-MANCHURIA-PC1,PC2,PC6]
282	3,000	[未ステーションナリー] 満州国 葉書 8枚 1934 第3次白塔はがき (市外用/市内用往復) 1.5f. 1f.+1f. 1937 満華通郵はがき 暫作はがき 2.5f/2f. 1f. 切手貼り 2f. 未使用 小鉛筆書きあり シミ しわあるものあり。 [JPS-MANCHURIA-PC15,PC16,PC18,PC21]
283	4,000	[未ステーションナリー] 満州国 1936 馬車はがき (外信用/外信用往復) 6f. 6f.+6f. 葉書 2枚 未使用 小鉛筆書きあり ヤケ シミ しわあるものあり。 [JPS-MANCHURIA-PC19,PC20]
284	3,000	[未ステーションナリー] 満州国 1937 馬車はがき「暫作」(外信用) 10f. 切手貼り 葉書 2枚 未使用 小鉛筆書きあり シミ しわあるものあり。 [JPS-MANCHURIA-PC22,PC23]
285	5,000	[未ステーションナリー] 満州国 1937 馬車はがき「暫作」(外信用 往復) 10f. 切手貼り (台 6f.+6f. 往復はがき) 葉書 2枚 未使用 小鉛筆書きあり ヤケ シミ しわあるものあり。 [JPS-MANCHURIA-PC24,PC25]





すべてのロットの拡大画像や裏面画像を見ることができます (P.6 参照)



ロット番号	最低値	ディスクリプション
286	2,000	[未ステーションナリー] 満州国 1932 第 1 次白塔はがき (日本製 往復) 1f.+1f. 2f.+2f. 葉書 2 枚 未使用 小鉛筆書きあり 折れシミ しわあるものあり。[JPS-MANCHURIA-PC3,PC4]
287	5,000	[未ステーションナリー] 満州国 葉書 3 枚 1932-1934 第 1 次白塔はがき (日本製 / 切手貼付) 15f. (2), 6f 切手貼り 葉書 未使用 小鉛筆書きあり 概して状態良い [JPS-MANCHURIA-PC5,PC11]
288	6,000	[未ステーションナリー] 満州国 葉書 7 枚 1934 第 1 次白塔はがき (日本製 / 満州国製) に「暫作壹分五厘」加刷 市外用 1.5f/2f. 市外用往復 1.5f/2f.+1.5f/2f. 未使用 小鉛筆書きあり 折れシミ しわあるものあり。[JPS-MANCHURIA-PC8,PC9,PC10]
289	15,000	[使用例] 満州国 馬車 10 分 外信往復はがき 未使用返信部付き 往信部 欧文櫛型印 1939-12-04 ベルギー宛て [JPS-MANCHURIA-PC20]
290	3,000	[済] 満州国 普通切手消印可読のもの主体 済 193 枚 ローラー印 鉄郵印 櫛型印 丸二印 局名など記載したリーフへヒンジ貼されている 画像 7 枚。
291	4,000	[済] 満州国 第 1 次 普通 0.5 分 11 枚, 1 分 16 枚, 1.5 分 10 枚, 2 分 15 枚, 3 分 14 枚, 4 分 24 枚, 5 分 15 枚, 6 分 14 枚, 8 分 29 枚 済 ブロックや局名可読を含む 櫛型印 丸二印 [JPS-MANCHURIA-1(11),2(16),3(10),4(15),5(14),6(24),7(15),8(14),10(29)] 画像 7 枚。
292	4,000	[済] 満州国 第 1 次 普通 1 円 17 枚, 30 分 12 枚, 50 分 12 枚, 15 分 13 枚, 16 分 14 枚, 7 分 13 枚, 13 分 10 枚, 20 分 14 枚 済 櫛型印 丸二印 局名可読含む [JPS-MANCHURIA-18(17),16(12),17(12),13(13),14(14),9(13),12(10),15(14)] 画像 6 枚。
293	5,000	[未] 満州国 普通 航空貯金切手 1932 年~ 1945 年 108 枚 第 1 次普通 1 円, 第 2 次普通 1 円, 第 3 次普通 1 円 2 枚 第 3 次普通 1 円などのシェード違いを含む 未使用 (第 2 次 15 分, 第 3 次 8 分は含まれない) ヤケ シミ等の難あるものあり 未済混合 主に未使用 完全揃いではない リーフへ収納されている。[JPS-MANCHURIA-18,31,56(2), など] 画像 6 枚。
294	5,000	[未] 満州国 記念 年賀切手 1933 年~ 1944 年 61 枚 未使用 ヒンジ跡あり 建国 1 周年 4 種揃い登極 4 種揃いほか 治外法権撤廃, 鉄道 1 万キロ, 日満共同体宣伝ペア完, などを含む ヤケ シミ等の難あるもの リーフへ収納されている [JPS-MANCHURIA-19-22,32-35,116-121,155-158, など] 画像 5 枚。
295	5,000	[済] 満州国 第 2 次普通 4 分 16 枚, 1 円 7 枚, 10 分 25 枚, 3 分 24 枚, 1.5 分 29 枚, 0.5 分 10 枚, 1 分 19 枚 済 ブロックや局名可読を含む 櫛型印 丸二印 [JPS-MANCHURIA-28(16),31(7),29(25),27(24),25(29),23(10),24(19)] 画像 6 枚。
296	5,000	[Collection] 満州国 第 3 次 普通 0.5 分 13 枚, 1 分 27 枚, 1.5 分 13 枚, 3 分 23 枚, 5 分 20 枚, 5 分 4 枚, 6 分 14 枚 主に使用済 ブロックや局名可読及び 0.5 分の二重目打含む [JPS-MANCHURIA-40(13),41(27),42(13),43(23),44(20),45(4),46(14)] 画像 7 枚。
297	5,000	[済] 満州国 第 3 次普通切手 切手 142 枚 第 3 次普通 7 分, 9 分, 10 分, 13 分, 15 分, 18 分, 20 分, 30 分, 50 分, 1 円 済 7 分に耳付き田型あり 印影良好なもの含む [JPS-MANCHURIA-47,48,49,50,51,52,53,54,55,56] 画像 7 枚。
298	3,000	[Collection] 満州国 第 4 次 普通 10 分 15 枚, 9 分 11 枚, 7 分 10 枚, 6 分 18 枚, 4 分 26 枚, 3 分 16 枚, 2 分 23 枚, 1 分 23 枚, 1.5 分 5 枚, 0.5 分 12 枚 未済混合 ブロックや局名可読含む [JPS-MANCHURIA-89(15),88(11),87(10),86(18),84(26),83(16),82(23),80(23),81(5),79(12)] 画像 7 枚。動画あり。

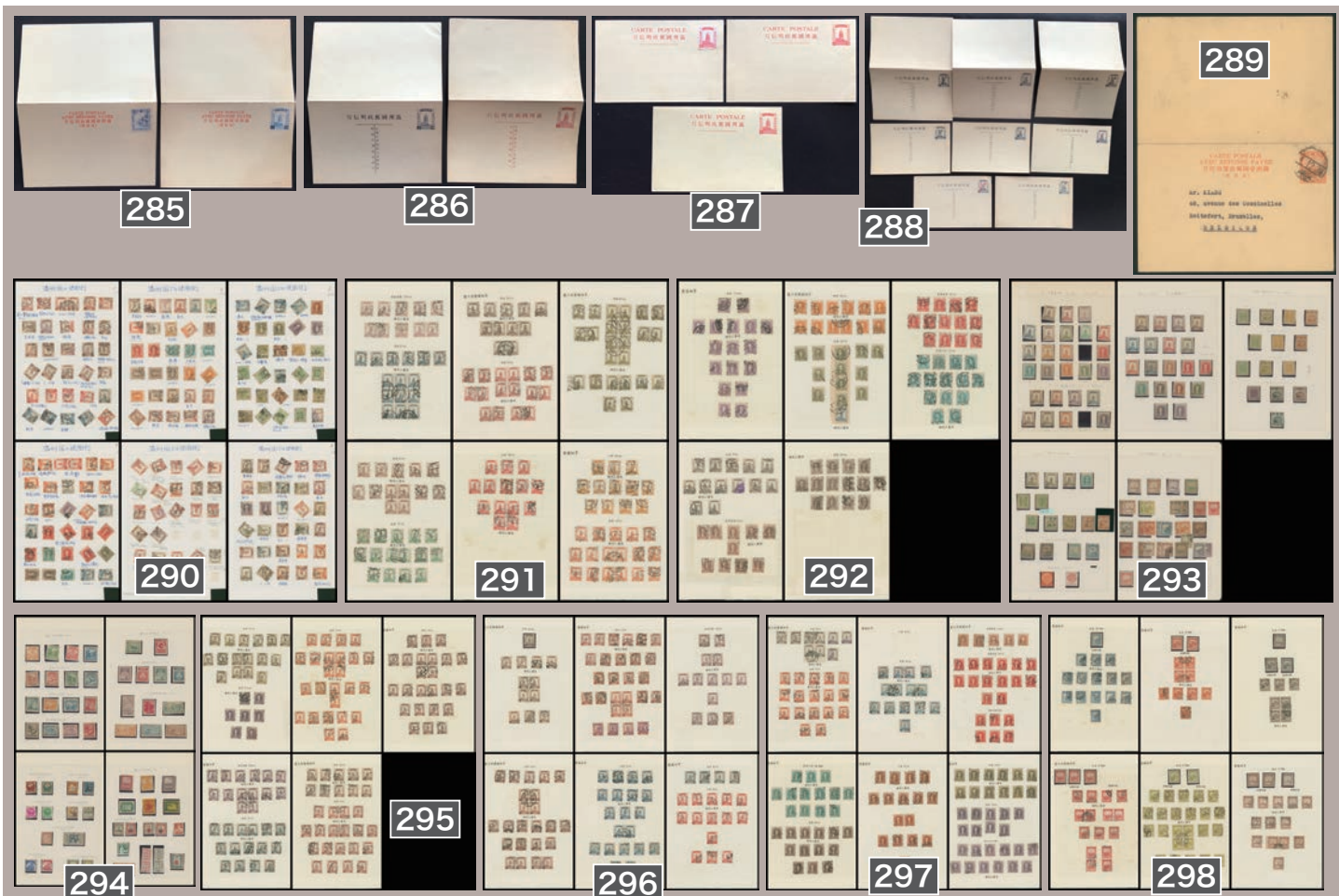

郵便入札締切: 2024 年 7 月 12 日 (金) 到着分。FAX/ 電子メール入札締切: 同 7 月 13 日 (土) 12:00。

ロット番号	最低値	ディスクリプション
299	3,000	[Collection] 満州国 第4次普通1円20枚, 50分23枚, 30分16枚, 20分14枚, 4分12枚, 12分24枚 未済混合ブロックや局名可読含む [JPS-MANCHURIA-96(20),95(23),94(16),93(14),84(12),90(24)] 画像7枚。
300	3,000	満州国 航空18分7枚, 19分2枚, 38分3枚, 39分5枚, 第5次普通6分8枚, 10分8枚, 20分7枚, 30分8枚, 1円8枚 未済混合 未使用 一部少古色 [JPS-MANCHURIA-97(7),98(2),99(3),100(5),150(8),151(8),152(7),153(8),154(8)] 画像4枚。
301	4,000	[未済使用例] 満州国 切手27枚 カバー2通 国都建設2分, 4分, 10分, 20分, 治外法権撤廃2分, 4分, 8分, 10分, 12分, 20分, 建国5周年1.5分, 3分 明瞭な裏写りを含む 初日カバー 未使用 済 シミ ヒンジ跡あり(うち1通は治外法権撤廃4分単貼り 米国宛) 特印 櫛型印 等 [JPS-MANCHURIA-112,113,114,115,116,117,118,119,120,121,101,102] 画像5枚。
302	2,000	[未済使用例] 満州国 切手23枚 葉書1枚 年賀2分, 訓民詔勅10分 未使用 済 訓民詔勅10分 無目打4枚ブロックと初日印消し加貼り葉書 未済混合 シミ等の難あるものあり [JPS-MANCHURIA-122,159] 画像3枚。
303	3,000	[未済使用例] 満州国 切手69枚 カバー4通 赤十字2分, 4分, 鉄道1万キロ2分, 4分, 第二回訪日2分, 4分, 国勢調査2分, 4分, 紀元2600年2分, 4分, 国兵法2分, 4分 標語タブ付き田型ブロックを含む 初日カバー 未使用 済 ヒンジ跡あり 特印 櫛型印 カバーのヤケや切手にシミのものあり [JPS-MANCHURIA-123,124,125,126,127,128,129,130,131,132,133,134] 画像7枚。
304	3,000	[未済使用例] 満州国 切手54枚 カバー5通 シンガポール陥落2分, 4分, 建国十年2分, 3分, 4分, 6分, 10分, 20分, 大東亜戦争一周年3分, 6分, 勤労奉公法施行3分, 6分, 赤十字5周年6分, 増産奨励宣伝6分, 日満共同体PR10分, 10分, 40分, 40分 初日カバー 未使用 済 特印 櫛型印 欧文櫛型印 カバーや切手にシミのものあり [JPS-MANCHURIA-135,136,137,138,139,140,141,142,143,144,145,146,147,148,155,156,157,158] 画像7枚。
305	8,000	[未済使用例] 満州国 切手16枚 カバー2通 建国1周年1分, 2分, 4分, 10分, 登極1.5分, 3分, 6分, 10分 初日カバー 未使用 済 ヒンジ跡あり 特印 カバーにシミ [JPS-MANCHURIA-19,20,21,22,32,33,34,35] 画像3枚。
306	6,000	[未済使用例] 満州国 切手16枚 カバー2通 皇帝訪日記念1.5分, 3分, 6分, 10分, 日満郵便条約1.5分, 3分, 6分, 10分 多色貼り 未使用 済 シミ ヒンジ跡あり 皇帝訪日記念4種貼りカバーは、日本の満洲皇帝来訪1.5銭, 3銭などとの混貼り 上海宛 特印 丸二印 カバー小汚れや切手に小欠け、シミのものあり [JPS-MANCHURIA-71,72,73,74,75,76,77,78] 画像3枚。
307	2,000	[Accumulation] 満州国 普通 記念 航空切手など 切手203枚 カバー1通 中国占領地の一部地域を含む ヒンジ跡あり シミ ヤケ等の難あるものあり 未済混合 画像7枚。
308	2,000	[済ステーションナリー] 満州国 1935年~1940年代 葉書14枚 鉄道1万キロ2分, 紀元2600年2分, 第3次普通1.5分, 第4次普通2分 馬車はがき2分, 一徳一心はがき3分, 加貼り 単貼り など 済 機械印 櫛型印 小島勇之助宛 シミ等の難あるものあり [JPS-MANCHURIA-125,131,42,82]
309	2,000	[Accumulation] 満州国 切手25枚 葉書2枚 建国1周年4分, 鉄道1万キロ4分, 日満共同体PR40分, 40分 第1次白塔はがき15分外信用, 第1次白塔はがき6分切手貼付外信用, 中国占領地: 蒙古政府成立5周年ほかあり など シミ ヒンジ跡あり 裏一部薄い 一部欠け 等の難あるものあり 主に未使用 [JPS-MANCHURIA-21,126,157,158,PC5,PC11,7C197,7C198, など]
310	2,000	[済ステーションナリー] 満州国 1935年~1944年 カバー9通 葉書4枚 第3次普通1分, 第4次普通1分, 2分, 4分, 年賀2分 多数貼り 単貼り 多色貼り 済 機械印 櫛型印 丸二印 切手カットやカバー・葉書のシミ 破れ等の難あるものあり [JPS-MANCHURIA-41,80,82,84,122, など]

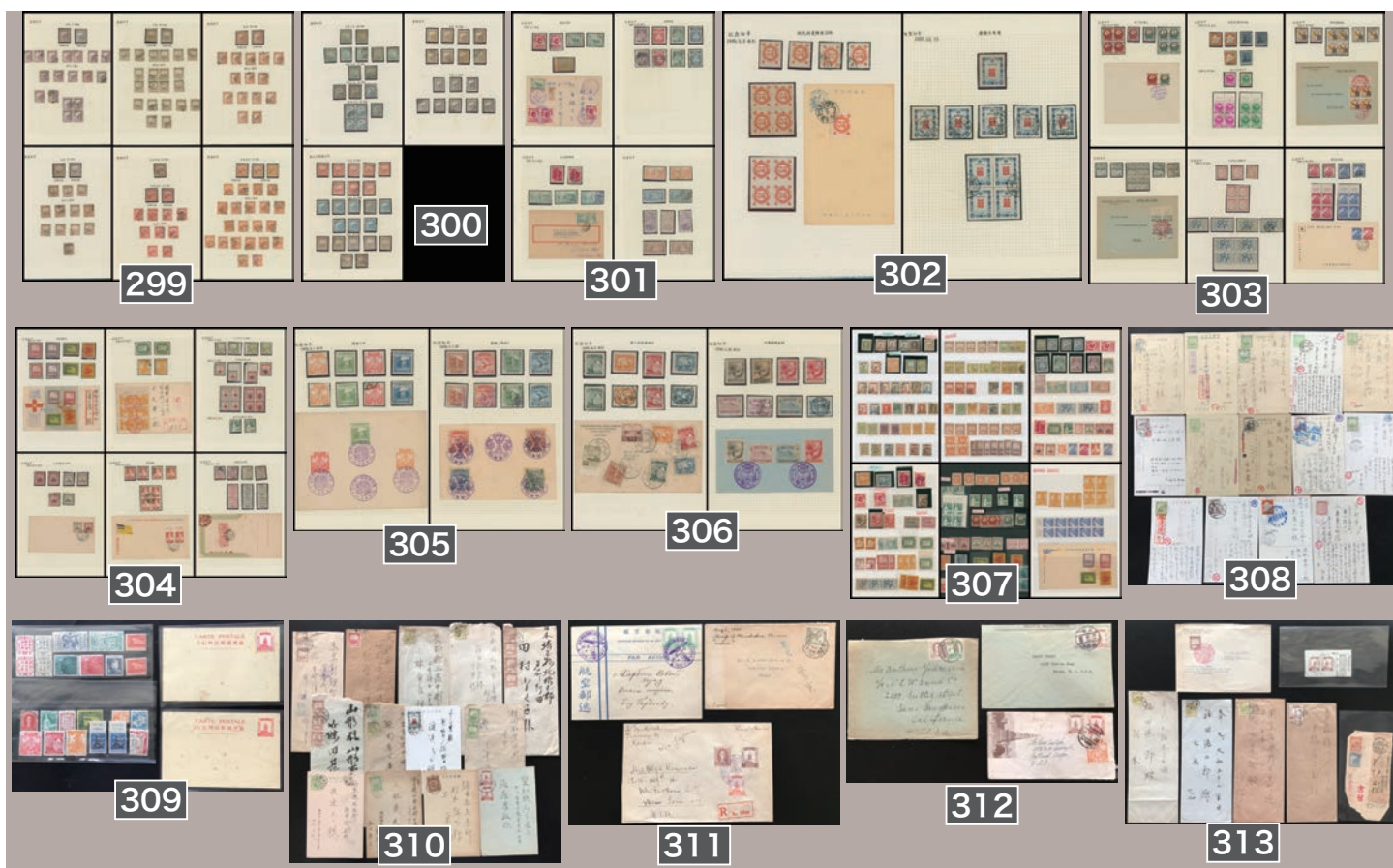



ロット番号	最低値	ディスクリプション
311	4,000	[使用例] 満州国 1932年～1935年 カバー3通 第1次普通13分, 第3次普通3分, 10分, 第1次普通4分ペア 単貼り 多色貼り 書留便など 特印 哈爾濱ほか 航空便 切手 RC やカバーシミ ヤケのものあり [JPS-MANCHURIA-12,43,49,6(2P),6]
312	4,000	[使用例] 満州国 1933年～1936年 カバー3通 第1次普通20分, 5分, 7分, 3分, 6分, 建国1周年1分 多色貼り 欧文楕型印 丸二印 HARBIN、ほか→米国 切手にシミやカバーシミ ヤケのものあり [JPS-MANCHURIA-15,7,9,5,8,19]
313	2,000	[使用例] 満州国 切手2枚 カバー6通 第3次普通3分, 第4次普通12分, 10分, 4分, 3分 単貼り 初日カバー 多色貼り 済カバー汚れ カバー破れ フロント [JPS-MANCHURIA-43,90,89,84,83]
314	2,000	[使用例] 満州国 1940年～1944年 葉書4枚 第4次普通0.5分, 2分 一徳一心標語なし 3分へ加貼り 単貼り 多色貼り 検閲印押印や付箋跡あるものあり 機械印 楕型印 標語入り機械印 葉書にシミ 折れ 小破れのものあり [JPS-MANCHURIA-79,82,79]
315	2,000	[使用例] 満州国 1936年～1945年 カバー2通 葉書5枚 第4次普通4分, 日満共同体 PR10分 3次白塔葉書1.5分, 一徳一心葉書「五分/5」改値加刷, 単貼り スタンプレス など 楕型印 切手キズや消印不鮮明なもの含む カバー・葉書のシミ汚れ、破れ等の難あるものあり [JPS-MANCHURIA-84,155,PC15,PC41, など]
316	3,000	[使用例] 満州国 カバー4通 第4次普通12分ペア, 6分, 10分, 4分 単貼り 多色貼り 書留、配達証明便など 楕型印 新京日本橋、林口、ほか1通には検閲印/シールあり 検閲あり [JPS-MANCHURIA-90(2P),86,89,84]
317	3,000	[使用例] 満州国 1934年～1940年 カバー2通 葉書1枚 第4次普通20分, 12分, 10分, 6分, 第3次普通1.5分, 日満郵便条約3分 第3次白塔葉書1.5分へ加貼り 単貼り 多色貼り 楕型印 欧文楕型印 HARBIN、ほか 航空便 など、しわシミのものあり [JPS-MANCHURIA-93,90,89,86,42,76]

中国占領地

318	20,000	[ステーショナリー] 日本 1942 孫文像 30分外信はがき 日付印 (黒) 1942-11-09 上海→オーストラリア オーストラリアの 検閲あり 太平洋戦争中における日本占領地域から連合国宛の使用例 国際葉書料金: 30分
319	3,000	[未] 日本 北京新版孫文5分に「華北」加刷報紙シート左上50枚ブロックフルシートではないが、窓口用のシートは50枚ブロックの状態の販売された 未使用 概して状態良い [-Chan #JN581(50)]
320	20,000	[使用例] 日本 1945 スタンプレスカバー 緊急郵便 日付印 (黒) 済済/34.9.1/ 資費已付 / 緊急
321	20,000	[使用例] 日本 1942 ニューヨーク版孫文切手1円 単貼り 日付印 1942-09-14 上海→アメリカ イギリスの検閲シールあり 太平洋戦争中の日本占領地域からアメリカ宛の使用例 国際書状料金: 1円 [-Chan #507]
322	3,000	[使用例] 日本 カバー16通 1941-1943 日本占領地域から日本宛の書状及び葉書 概して状態良い
323	5,000	[使用例] 日本 カバー8通 1943-1945 日本占領地域から日本宛の書状及び葉書 概して状態良い
324	5,000	[使用例] 日本 カバー14通 1942-1943 日本占領地域から日本宛の書状及び葉書 概して状態良い



ロット番号 最低値 ディスクリプション

韓国

- 325 2,000 [済] 韓国 1895 10p 済丸一印 漢城 [SCOTT-7]
- 326 2,000 [済] 韓国 1895 50p 済丸一印 開城 光武 7.6.9 乙通 大韓帝国丸一使用例 [SCOTT-9]
- 327 8,000 [未] 韓国 1952 2代大統領就任 1000won 未使用 シート カタログ価 :50,000円
- 328 3,000 [使用例] 韓国 1960年代~2000年代 カバー 30通 F.D.C. や使用例 日本宛が多い
- 329 5,000 [未] 韓国 小型シート 未使用 ヒンジ跡なし 1960年代~1970年代 46シート 1962年「5・16革命1年」英文説明 題字修正3種を含む 裏糊落ち シミ 裏やけ等の難あるものあり 画像7枚。動画あり。
- 330 1,000 [済] 韓国 北朝鮮 切手96枚 1950年代主体 済 全体的にシミ/汚れが多い 未済混合 古いリーブへ収納されている。画像7枚。動画あり。

北朝鮮

- 331 3,000 [済] 北朝鮮 1970年代~1980年代 95シート 記念特殊切手小型シート 記念押捺 済 切手シートホルダーに収納されている 画像7枚。動画あり。

蘭印・インドネシア

- 332 2,000 [使用例] インドネシア INDONESIA 加刷 蘭印女王 80c 2枚貼り 標語入り機械印 1949-09-20 WASHINGTON, D. C. → Petersburg This article originally mailed in country indicated by postage.
- 333 3,000 [Accumulation] インドネシア ,(蘭印)INDONESIA 加刷, 蘭印, 日本南方占領地ジャワ, など 1880年代~1960年代 切手 195枚 普通 寄付金付き 不足料切手など 南方占領地ジャワ 1944年貯金切手 5c を含む シミ等の難あるものあり (台紙) 3ページに収納されている 画像4枚。
- 334 3,000 [Accumulation] インドネシア 普通 航空 不足料切手 1948年~1949年 切手 70枚 +1999年 記念(民話) 1シート (切手 20枚) 未使用 シミ等のものあり、南マルク共和国 (南モルッカ諸島) (切手)50枚 未使用 シミ等のものあり ストックリーブに収納されている 画像7枚。
- 335 4,000 [Accumulation] 蘭印 1864年~1900年代 切手 280枚 ファーストイッシュ 1864 10c 無目打 (ヘゲあり) や 1868 10c(目打一部欠け)を含む シミ等の難あるものあり 主に使用済 (台紙)6ページに収納されている 画像7枚。
- 336 3,000 [Accumulation] 蘭印 普通 航空切手など 1910年代~1949年 切手 310枚 (一部インドネシアを含む) シミ等の難あるものあり 主に使用済 (台紙) 6ページに収納されている 画像7枚。





ロット番号 最低値 ディスクリプション

ブータン

- 337 2,000 [Accumulation] ブータン 1967 (ホログラム切手) 宇宙遊泳 2.5nu 4nu 8nu 9nu 未使用 4 種、トンガ 1965 年～1977 年 変形・シール切手 未使用 3 種 記念カバー 2 通、記念カバー 1965 年～1977 年 切手 7 枚 カバー 2 通 [SCOTT-Bhutan-91H,91I,91J,91K, など]
- 338 4,000 [使用例] ブータン 1969 (ホログラム切手) さかな 7nu 単貼り 日付印 PHUNTSVOLING → Calcutta 書留カバー [SCOTT-100E]
- 339 4,000 [使用例] ブータン 1969 (ホログラム切手) 昆虫蟬 1.25nu,1971 彫刻 1.25nu,1974 25ch on 2nu, 多色貼り 日付印 インド宛て 書留カバー [SCOTT-101B,126B,C35]
- 340 4,000 [使用例] ブータン 1969 (ホログラム切手) アポロ 11 号 3nu 4nu 5nu 6nu 多色貼り 日付印 1970-03-03 PHUNTSVOLING → FRANKFURT → ドイツ 到着印: FALDA 1970-03-08 航空便 消印不鮮明 書留 [SCOTT-108H,108I,108J,108K]
- 341 4,000 [使用例] ブータン 1970 (ホログラム切手) 動物 10ch 25ch 30ch 40ch 75ch, 1968 80ch+25ch 多色貼り 日付印 PHUNT(・・) → ドイツ 到着印: ・・ 1971-01-09 航空便 消印不鮮明 書留 [SCOTT-116A,116C,116D,116E,116G,B6]
- 342 4,000 [使用例] ブータン 1973 (ホログラム切手)キノコ, 1976 4ch, 書留カバー 日付印 Calcutta 宛て [SCOTT-154E,206]
- 343 4,000 [使用例] ブータン 1970 (ホログラム切手) 仮面 2nu,1968 30ch 日付印 1979-02-25 PHUNTSVOLING → Calcutta カバー汚れ [SCOTT-220I,99F]

中近東

- 344 3,000 [未] アフガニスタン 1960 50p 未使用 シミ シート ヒンジ跡なし 13 番切手に 25p を含む (cliche of 25p in pane of 50p) [SCOTT-473]
- 345 4,000 [Collection] イスラエル 普通 記念 航空切手など 1950 年代～ 1970 年代 340 枚 特に高価なものはないが、多くのタブ付きや 12 枚の小型シート類を含む 概して状態良い 主に未使用 リーフ等に収納されている。画像 7 枚。動画あり。



ロット番号 最低値 ディスクリプション

アジア

- 346 2,000 [済] 1912 チベット 2/3t 使用済単片 1枚とワンピース 1点 済 as. is.[Chan TL4(2)]
- 347 8,000 [未] マレーシア Kedah 1912-21 \$1 \$2 \$3 \$5 未使用 ヒンジ跡あり 高額面 4種揃い 小シミあるものあり カタログ価 :48,000円 [SCOTT-17-20]
- 348 5,000 [未] マレーシア Kedah 1937 10c - \$5 未使用 小シミあるものあり 完揃い カタログ価 :32,000円 9枚 [SCOTT-46-54]
- 349 3,000 [使用例] フィリピン 2c 田型 など キズ 日付印 1941-06-07 DAVAO →日本 カバー汚れ カバー破れ 中身入り 中折れ
- 350 3,000 [使用例] フィリピン 6, 12c (一部切手裏面) 日付印 1941-10-10 MANILA →香港 検閲あり カバー中折れ
- 351 2,000 [Collection] フィリピン 普通 記念 航空切手など 19世紀後半～1970年代 500枚 全体にまばらで特に高価なものはないシミ等の難あるものあり 未済混合 リーフに収納されている 画像 7枚。 動画あり。
- 352 2,000 [Accumulation] タイ, インドネシア, インド藩王国, など 1940年代～2010年代 タイ 2015年ネパール地震被災者支援切手シートやインドネシア、インド藩王国(コーチン他)の既製リーフ貼りのまばらな揃いのコレクションなどを含むシミ等の難あるものあり 未済混合 一部はリーフに収納されている 画像 7枚。 動画あり。
- 353 1,000 [Collection] ベトナム 主体 1946年～20世紀後半 切手 340枚 モンゴル, 韓国などを含む シミ等の難あるものあり 未済混合 主に使用済 リーフに収納されている 画像 7枚。 動画あり。
- 354 3,000 [Collection] ベトナム 1946年～1950年代 切手 92枚 田型ブロック 8点を含む 主に未使用 リーフに収納されている 画像 7枚。 動画あり。
- 355 3,000 [Accumulation] 切手 46枚 マレーシア ジョホール 1891-1910 (16枚) 1891 \$1, 1903 加刷 \$1/\$2, 1904 加刷 50c/\$5 などを含む、オーストラリア 1910年代～1930年代 (30枚) 済 カンガルー 9p,1s,9p,2s, など 未済混合
- 356 1,000 [使用例] インドシナ 蘭印 1919年～1965年 カバー 7通 葉書 1枚 日本宛 4通, オーストラリア宛 4通 シミ シワ等あるものあり
- 357 1,000 [使用例ステーションナリー] インドシナ, フィリピン, タイ, マカオ, 航空書簡 記念カバー 多色貼り カバー 12通 日本宛、中国宛あり

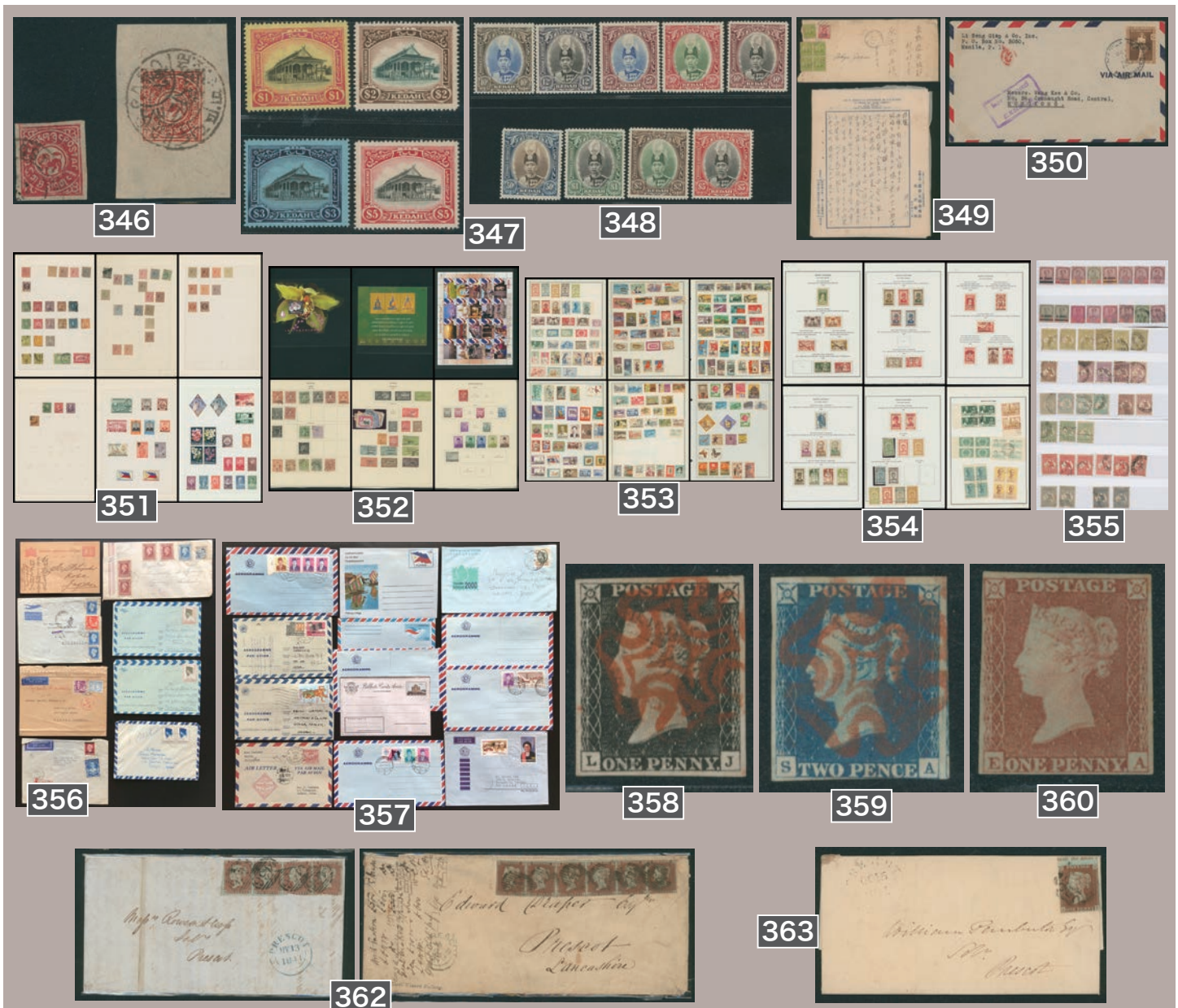



ロット番号 最低値 ディスクリプション

英国

- 358 15,000 [済] 英国 1840 1p LJ 2 版 済 マージン十分 [SCOTT-1]
- 359 10,000 [済] 英国 1840 2p SA 1 版 3 マージン 済 折れ [SCOTT-2]
- 360 4,000 [未] 英国 1841 1p 4 マージン 未使用 ヒンジ跡あり 裏面に赤印あり カタログ価 :90,000 円 [SCOTT-3]
- 361 4,000 [済] 英国 1841 1p Black plate 1b,5,8,10,11, 版 4 マージン 済 (1 枚小裏薄い) 抹消印 (マルタクロス) 版分類は出品者による [SCOTT-3]
- 362 5,000 [使用例] 英国 1848 年~ 1853 年 カバー 2 通 1841 1p 6 枚ストリップ貼り、4 枚ストリップ貼り、LONDON, LIVERPOOL, 到着印 : PRESCOT 封筒, 重量便 折り畳み書状 カバー汚れ 小破れ 折れ [SCOTT-3]
- 363 5,000 [使用例] 英国 1841 1p 銘付 4 マージン 単貼り 抹消印 (マルタクロス) 1841-10-14 ORMSKIRK 到着印 : PRESCOT 1841-10-15[SCOTT-3]
- 364 18,000 [済ステーションナリー] 英国 マルレディー 封筒 1p. 黒 小破れ 済 抹消印 (赤, Maltese cross) 1840-07-15 LONDON → OXFORDSHIRE[SCOTT-U1]
- 365 50,000 [済ステーションナリー] 英国 マルレディー レターシート 2p. 青 済 抹消印 (赤, Maltese cross) 1840-09-19 NEWCASTLE on TYNE 到着印 : London, 1840-9-21 カタログ価 :300,000 円 [SCOTT-U3]
- 366 8,000 [済] 英国 1864 1p レッドペニー 版番号入り 138 種 (77 版,225 版は含まない) 済 138 枚 200 版以降の比較的少ない後期の版を含む RC 淡シミ等の小難もあり 専用リーフヘマウント入りで収納されている。[SCOTT-33] 画像 5 枚。
- 367 2,000 [済] 英国 切手 31 枚 1854-58 1p(11) 2p, 1858-69 2p(9), 1870 0.5p(9) 1.5p, 透かしや目打、版違いを含む 済 1854-58 2p はシザーカット、他のものにもシミ等のなんあるものあり ストックリーフ (部分) ヘマウント入りで収納されている [SCOTT-8,9,11,12,16,18,20]
- 368 3,000 [済] 英国 レッドペニー 1850 年代~ 1870 年代 120 枚 “159” グラスゴー局, “131” エジンバラ局の 2 連印 がほとんど 済 消印バラエティー豊富で興味深い オンピース シミ等の難あるものあり 画像 7 枚。 動画あり。
- 369 6,000 [済] 英国 レッドペニー 1850 年代~ 1870 年代 170 枚 済 “O.U.S.”(Oxford Union Society) 押し印や切手バラエティー、田型等のマルチプルを含み興味深い 抹消印 (数字印) 比較的珍しい日付印消し 1 枚あり シミ 目打一部欠け等の難あるものあり 画像 6 枚。
- 370 2,000 [済] 英国 レッドペニー (版番号入り) 1850 年代~ 1870 年代 切手 140 枚 カバー 1 通 済 シミ 目打一部欠け等の難あるものあり (キズあるものがやや多い) 画像 7 枚。
- 371 4,000 [済] 英国 レッドペニー (スター、版番号入り) 1850 年~ 1870 年 9 リーフ (ストックリーフ) 済 消印や切手のバラエティーを含みボリューム感あり シミ 目打一部欠け等の難あるものあり 画像 7 枚。 動画あり。
- 372 3,000 [済] 英国 レッドペニー (スター、版番号入り) 1850 年代~ 1870 年代 7 リーフ (ストックリーフ) 済 消印や切手のバラエティーを含みボリューム感あり シミ 目打一部欠け等の難あるものあり 画像 7 枚。



ロット番号	最低値	ディスクリプション
373	3,000	[使用例] 英国 ペニーレッド (版番号入り) カバー 22 通 ペア貼り、2枚貼りを含む二連印 シミ等の難あるものあり
374	6,000	[使用例] 英国 1841 1p マルタクロス印消し カバー 7 通 (うち3通の切手は4マージン) 折り畳み書状 シミ 折れ等の難あるものあり
375	3,000	[使用例] 英国 レッドペニー (スター) 1855年~1859年 カバー 13 通 ペア貼りや切手青味紙のものを含む 抹消印 (数字印) 二連印 シミ汚れ 折れ等の難あるものあり
376	4,000	[使用例] 英国 ペニーレッド (版番号入り) 1868年~1879年 カバー 25 通 plate.205 など比較的評価の高い後期の版を含む 二連印 シミ 小破れ等の難あるものあり
377	4,000	[使用例] 英国 レッドペニー (スター) 1860年~1864年 カバー 27 通 抹消印 二連印 (数字印) シミ 折れ等の難あるものあり折れ
378	4,000	[使用例] 英国 1870年~1894年 カバー 5 通 レッドペニー (版番号入り) ハーフペニー混貼り (1.5ペンスレート) 3 通、1865-67 4p 3p 混貼り 書留書状、など二連印 シミ等の難あるものあり
379	5,000	[使用例] 英国 レッドペニー (無目打) 1840年代~1850年代 カバー 18 通 (うちフロントのみ2通) 抹消印 (数字印) 折り畳み書状 シミ 折れ等の難あるものあり
380	3,000	[済] 英国 1847 Embossed 1sh 2 マージン 印面に切込み 済 シミ 裏一部薄い 二連印 [SCOTT-5]
381	10,000	[済] 英国 1847 Embossed 1sh 4 マージン ヤケ 済 抹消印 [SCOTT-5]
382	3,000	[済] 英国 1848 Embossed 10p 4 マージン 穴あき補修 絹糸部分に小切れ 済 シミ 裏汚い RC [SCOTT-6]
383	3,000	[済] 英国 1854 Embossed 6p 2 マージン 印面に切込み 余白部に切り込み 済 抹消印 オンピース [SCOTT-7]
384	4,000	[済] 英国 1848-54 Embossed 10p 6p (10p は 1 マージン 6p は 0 マージン) 済 シミ 裏汚い 印面に切込み 切手 2 枚
385	3,000	[済] 英国 1847-54 Embossed 1sh 10p 6p Cut to shape 済 漉き込み絹糸周辺の切れ シミ等の難あるものあり 状態悪い 切手 3 枚 [SCOTT-5,6,7]
386	8,000	[使用例] 英国 1847 Embossed 1sh 2 マージン 印面に切込み 単貼り 抹消印 (159 数字印) 1854-01-24 GLASGOW → LIVERPOOL 1/27, NEW YORK 2/15, → 米国 5 Cents 徴収 (米国)、カバー折れ 汚れ [SCOTT-5]
387	5,000	[使用例] 英国 1848 Embossed 10p 3 マージン 左下部欠落を補修 単貼り 書留便 抹消印 (466) 1855-05-16 LIVERPOOL 到着印: BEWDLEY 1855-5-17 折り畳み書状 [SCOTT-6]
388	12,000	[使用例] 英国 1854 Embossed 6p 2 マージン 印面に切込み 単貼り ヘゲ 印面に切込み 外信書状 抹消印 (数字印) 1855 → MANCHESTER 1855-1-8 → フランス 到着印: Paris 1955-1-10 折り畳み書状 消印不鮮明 カバー折れ 汚れ [SCOTT-7]
389	60,000	[済] 英国 1878 £1 済 印面汚れ シミ 日付印 1879-05-21 LONDON カタログ価: 670,000 円 [SCOTT-75]
390	50,000	[済] 英国 1882-83 5sh 済 シミ 日付印 1883-10-19 LOMBARD ST カタログ価: 750,000 円 [SCOTT-90]

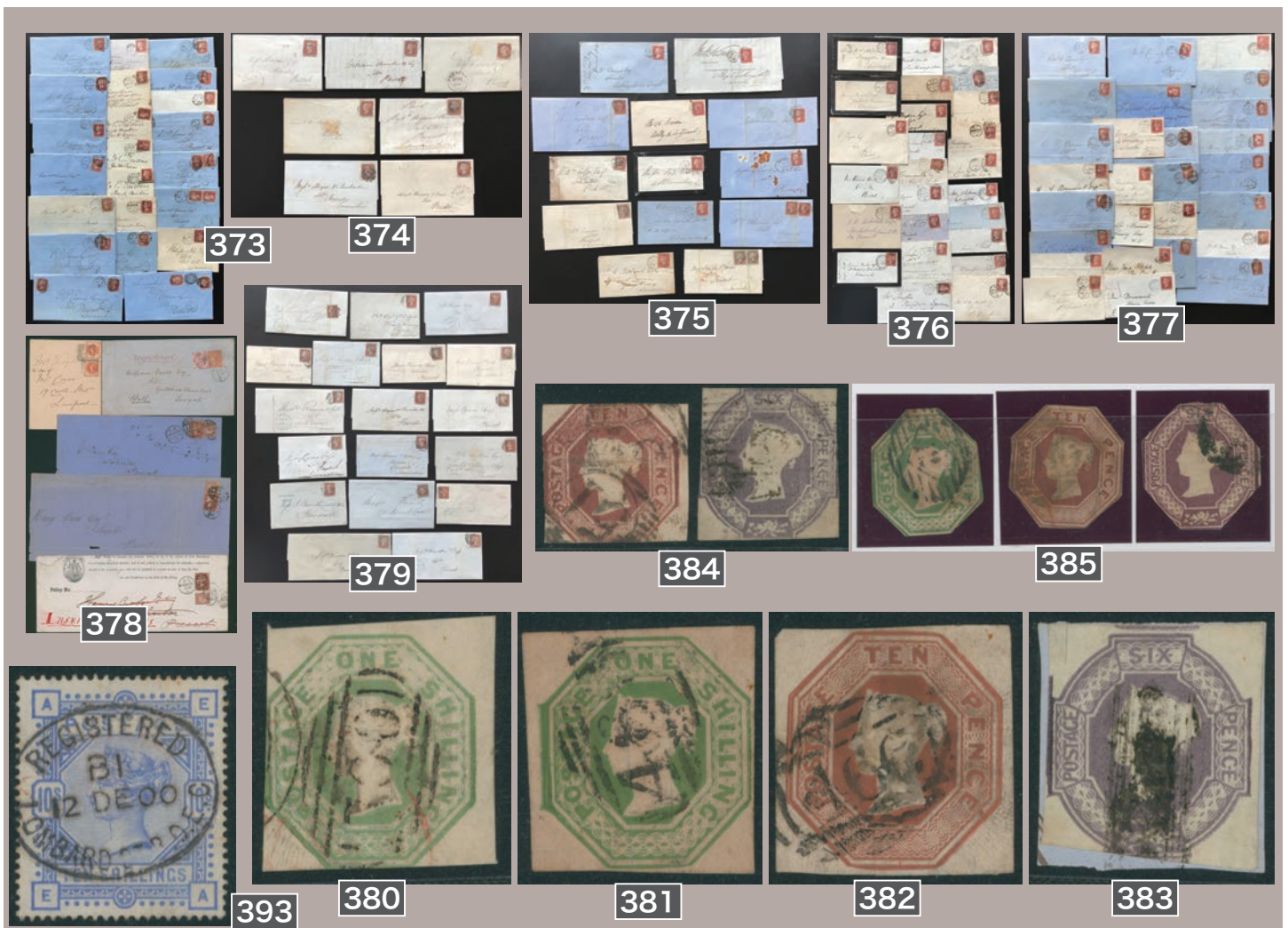



ロット番号	最低値	ディスクリプション
391	15,000	[済] 英国 1882-83 10sh 済 シミ 目打補修 二連印 状態悪い 消印読めない カタログ価 :800,000 円 [SCOTT-91]
392	40,000	[済] 英国 1882 £5 white paper 済 日付印 (REGISTERED) 1897-04-30 GRACECHURCH[SCOTT-93]
393	6,000	[済] 英国 1884 10sh 済 シミ 裏汚い 日付印 (REGISTERED) 1900-12-12 LOMBARD・・・カタログ価 :80,000 円 [SCOTT-109]
394	30,000	[済] 英国 1884 £1 brn. violet 全体ヤケ 裏に書込みあり 済 二連印 1890-01-22 DUB・・・カタログ価 :450,000 円 [SCOTT-110]
395	12,000	[済] 英国 1891 £1 green 済 シミ ヒンジ跡強い 日付印 カタログ価 :120,000 円 [SCOTT-124]
396	8,000	[済] 英国 1891 £1 green 済 シミ 擦れ 日付印 (REGISTERED) THREDNEED・・・カタログ価 :120,000 円 [SCOTT-124]
397	12,000	[済] 英国 1902-11 £1 済 シミ 日付印 1911-07-19 GUERNSEY カタログ価 :120,000 円 [SCOTT-142]



386



387



388



389



390



391



392



394



395



396



397

ロット番号	最低値	ディスクリプション
398	40,000	[未] 英国 1913 2sh6p 5sh 10sh 未使用 ウェルセンター ヒンジ跡あり シミ 裏やけ 小汚れのものあり カタログ価:270,000円 [SCOTT-173,174,175]
399	100,000	[未] 英国 1913 £1 green 未使用 表面フレッシュ ウェルセンター ヒンジ跡軽い カタログ価:480,000円 [SCOTT-176]
400	25,000	英国 切手 9枚 1929 UPU 0.5p - 2.5p £1, 1924 1925 大英帝国博覧会記念 1p - 1.5p, 何れもセット完揃い(7枚は未使用、大英帝国博覧会記念のうち2枚は消印不鮮明な使用済) シミ ヒンジ跡あり 裏やけ 主に未使用 カタログ価:140,000円 [SCOTT-186,187,203,204,205-209]
401	10,000	[済] 英国 1929 UPU £1 淡いシミ 済 日付印 消印不鮮明 カタログ価:120,000円 [SCOTT-209]
402	16,000	[未] 英国 1934 2sh6p 5sh 10sh 未使用 ウェルセンター ヒンジ跡軽い 切手3枚 完揃い カタログ価:95,000円 裏やけ 淡い小シミのものあり [SCOTT-222,223,224]
403	3,000	[未] 英国 1913 KGV 1/2d 1d コイル縦ペア 未使用 ヒンジ跡軽い [SG-N14ra, N16r]
404	3,000	[済] 英国 1855年~1881年 切手11枚 1856-57 4p 6p 1sh 1862 3.5p 4p 6p, 1880-81 0.5p - 5p, 済 シミ シザーカット等の難あるものあり カタログ価:190,000円 リーフ(部分)にマウント入りで整理収納されている [SCOTT-26-28,34,37,39,78-81,85]
405	4,000	[済] 英国 切手12枚 1880 1p, 1883-84 0.5p - 1sh, 済 退色 RC シミ ヤケ等の難あるものあり カタログ価:250,000円 リーフ(部分)にマウント入りで整理収納されている [SCOTT-88,89,98-107]
406	3,000	[Accumulation] 英国 ペニーブラック + 普通 記念切手等 1840年~20世紀後半 切手111枚 1847 エンボス 1shを含む 一部モロッコ等の在外局切手あり 無目打切手のマージンないものや目打一部欠け、シミ等の難あるものあり(クラシック切手は総じて状態良くない) 画像6枚。
407	1,000	[済] 英国 普通 記念切手 1841年~1960年代 済 1841年 2p(無目打)4 マージンや 1919年 シーホース 2sh6p,5shを含む シミ等の難あるものあり リーフに収納されている 画像7枚。
408	800	[使用例] 英国 1882年~1900年 カバー6通 2.5ペンス単貼りフランス宛外信など 画像4枚。
409	5,000	[Collection] 英国 KG VI 0.5p / £1 普通切手 10リーフ 1941年のガンジー島パイセクト使用例3通や 1947年 11p FDC、10sh(濃青)5枚貼り小包タグ、10sh(淡青)田型ブロック等を含む シミ等の難あるものあり 主に使用済リーフ等に整理収納されている。画像7枚。動画あり。
410	4,000	[未] 英国 KG VI 普通 記念切手 0.5p - 1sh 切手242枚 未使用 切手帳ペーン(9枚)や切手100年記念6種完シリンダー番号付き6枚ブロックほか多数シリンダー番号付きマルチプル、単片、等 概して状態良いストックリーフ等に収納されている 画像7枚。
411	8,000	[未 Collection] 英国 KG VI 0.5p / £1 普通切手 切手135枚 高額面切手セット揃い(1939-48年の2sh6p(2種)5sh 10sh(2種)£1、1951年2sh6p-£1)や低・中額面の透かしバラエティー、ブロックなどを含む 未使用小シミ等の難あるものあり リーフへ綺麗に整理・収納されている 画像7枚。動画あり。





ロット番号	最低値	ディスクリプション
412	3,000	[使用例] 英国 19 リーフ KG VI 普通切手 1.5p 3p 6p 7p 11p 1sh など FFC 11p 7p 貼り日本宛や田型ブロック貼り 検閲あり などを含む カバーヤケ等の難あるものあり リーフへ綺麗に整理収納されている 画像7枚。動画あり。
413	3,000	[使用例] 英国 1940年代~ 1950年代 カバー 8通 KG VI 普通切手 0.5p 1p 3p 1sh 2sh6p など 2sh6p 1sh 混貼り モンテビデオ宛航空便や 1p バイセクト貼り, オスロ (ノルウェー) 機械印消しなどを含む 航空便 画像7枚。動画あり。
414	3,000	英国 1950年代~ 切手 240枚 普通切手(地方切手を含む) ワイルディング 0.5p - 1sh6p, マーチン(プレデシマル) 0.5p - 1sh9p, 多数のブロックや切手帳ペーンを含む 概して状態良い 主に未使用 画像7枚。
415	4,000	[未] 英国 普通 記念切手 1969年代~ 2010年代 普通切手で 1993年ブリタニア £10 ペアや新古城マーチン £1 ~ £5(4種)6枚ブロック、高額8種、小型シート(3シート)など 未使用 概して状態良い リーフ等に収納されている 画像7枚。
416	6,000	英国 Jubilee issue 1887-1900 切手 14枚 (未使用12枚 使用済2枚) シミ ヒンジ跡あり 未済混合 完揃い カタログ価 :60,000円 シミあるものあり [SCOTT-111-122,125,126]
417	5,000	[未] 英国 切手 10枚 1939-48 2sh6p - £1, 1951 2sh6p - £1, 未使用 シミ 裏ヤケのものあり カタログ価 :53,000円 [SCOTT-249,249A,250,251,251A,275,286-289]
418	5,000	[済] 英国 1883 2sh6p 切手 2枚 白紙 刷色滲み変色 シミ、青味紙(出品者による) as is シミ 在トルコ局コンスタンティノーブル消印、済 [SCOTT-96]
419	4,000	[済] 英国 切手 2枚 1883-84 2sh6p 5sh 済 シミ 日付印 カタログ価 :60,000円 マウントで台紙(リーフ部分)に収納されている [SCOTT-96,108]
420	10,000	英国 切手 18枚 1902-11 0.5p - 1sh 2sh6p 5sh 10sh £1 (未使用9枚 使用済9枚) ヒンジ跡あり £1 はサケ ハゲ シミ等の難あり 他のものにもシミ等の難あるものあり 主に使用済
421	5,000	英国 在中国局 1917 1c - \$2 \$3 切手 18枚 (うち未使用11枚) シミ ヒンジ跡あり 裏やけ 未済混合 カタログ価 :80,000円
422	400	[済] 英国 普通切手 マーチン(小型)シリーズ 額面多種 切手 500グラム(箱入り) 紙付き含む大量 済 小ビニール袋入り
423	3,000	[使用例] 英国 1950年代 カバー 5通 KG VI 普通切手 2p 3p 6p 7p 9p など 単貼り 多色貼り 書留便 9p 単貼り スイス宛保険付きなどを含む
424	2,000	[使用例] 英国 1930年代~ 1950年代 カバー 15通 KG VI 普通切手 3p 7p 8p 9p 1sh 2sh6p など 単貼り 多色貼り 米国, インド, マラヤ(シンガポールへ転送), カナダ, 宛て 3p 5枚ブロック貼り A.P.O./AUST. 日付印消しなどを含む 航空便 シミ等の難あるものあり



ロット番号	最低値	ディスクリプション
425	600	[使用例] 英国 フランス, カナダ, ノルウェー, スイス, 19世紀後半~1990年代 カバー 29通 単貼り ミックスフ ランキング 多色貼り パックボー便やマルチプル貼りを含む シミ等の難あるものあり
426	3,000	[使用例] 英国 カバー 25通 イギリス主体の使用例ロット 不足料切手貼や O.H.M.S. (On Her Majesty's Service) の 使用例など興味深い
427	3,000	[使用例] 英国 1930年代 カバー 8通 KG V (グラビア) 普通切手 2p 3p 6p 7p 9p など 単貼り 多色貼り チェコス ロバキア, インド, 米国, オーストラリア宛て 航空便 など シミ 小破れ等の難あるものあり
428	3,000	[使用例] 英国 1870年代~1950年代 33枚 収入印紙貼り 証書類 など 19世紀ビクトリア女王時代の収入印紙貼 りが主体で、切手貼りは1950年代のもの中心 米国印紙貼り 1枚あり シミ 折れ等の難あるものあり
429	1,000	[使用例] 英国 1910年代~1930年代 カバー 29通 KG V 普通切手 0.5p 1p 1.5p 4p 6p など 単貼り 多色貼り 書 留便 航空便 証書類 など シミ等の難あるものあり
430	2,000	[使用例] 1928年~1930年 カバー 2通 英国 KG V 1.5p カナダ KG V 3c 混貼りとフランス種まき 50c 単貼り 機 械印 (PAQUEBOT) PLYMOUTH カバーシミ 小破れ

カナダ

431	8,000	[済] カナダ New Brunswick 1851 3p 4 マージン (一辺は狭くタッチ気味の箇所あり) 済 カタログ価 :85,000 円 鑑定書付 THE PHILATELIC FOUNDATION[SCOTT-1]
432	5,000	[済] カナダ Nova Scotia 1851-57 3p 済 シミ マージン十分 カタログ価 :37,000 円 [SCOTT-2]
433	6,000	[済] カナダ Nova Scotia 1851-57 3p 6p 済 シミ 3p は 4 マージン 6p は 全体に狭い 3 マージン (一部はタッチ気味) カタログ価 :160,000 円 [SCOTT-2,4]
434	10,000	[済] カナダ Nova Scotia 1851-57 6p 4 マージン 済 小シミ カタログ価 :125,000 円 [SCOTT-4]
435	25,000	[済] カナダ Nova Scotia 1851-57 1sh 全体に狭い 3 マージン 1 辺は印面に切込み 済 シミ 裏に紙付着 裏一部薄い 印面に切込み 一部退色 カタログ価 :970,000 円 [SCOTT-7]
436	3,000	[未] カナダ New Foundland 1857-60 1p 3p 未使用 シミ マージン十分 糊落 裏一部薄い 1p は マージン一部小欠け
437	10,000	[使用例] カナダ NOVA SCOTIA 1851-57 6p yellow green バイセクト貼りカバー 切手印面に切込み 抹消印 1860- 04-03 TATAMACONCHE カバー汚れ カバーの切手貼付部分大きく破れ [SCOTT-4]
438	2,000	[Accumulation] カナダ オーストラリア ニュージーランド 米国 英国 1897年~1960年代 普通 記念切手等 裏糊落ち やシザーカット シミのものあり 主に使用済 カタログ価 :50,000 円 ディーラーの台紙に入られている 画像 10枚。



431

432

433

434

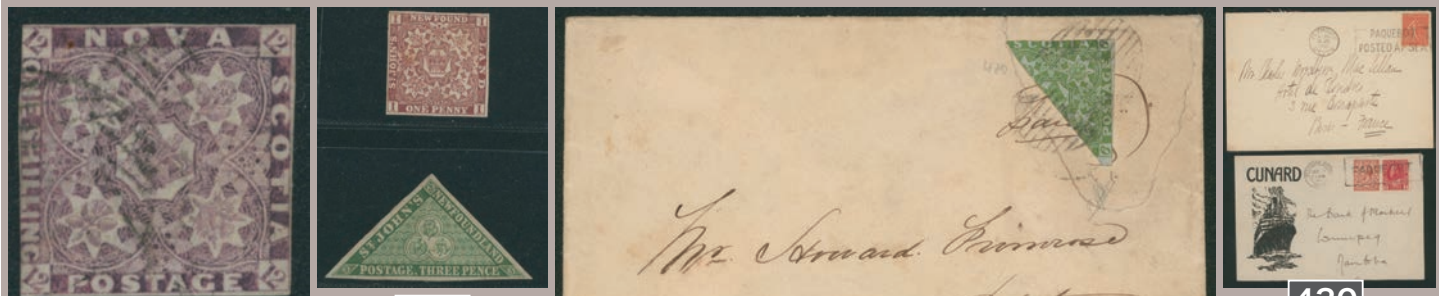

435

436

430



437



425

426

427

428

429



ロット番号	最低値	ディスクリプション
439	4,000	[使用例] カナダ カバー 2 通 葉書 1 枚 1916 War Tax 2c+1c (赤) JACK V. ELLIOT / AIR SERVICE (25c) 裏面に加貼り 単貼り 二連印 1926-04-15 RED LAKE 到着印: ROLLING PORTAGE 1926-4-17、1916 War Tax 2c+1c (茶) パナマ宛 パナマ切手貼り コンビネーション外信カバー、ほか カバー汚れ 小破れ 切手ストレートエッジ等ものあり

その他の英国・英領・英連邦

440	3,000	[使用例] North Borneo 1945 \$1(2) 25c(6) 20c(4) 10c(6) 多色貼り 日付印 1946 SANDAKAN →英国 書状 航空便 切手脱落 切手に一部欠け シミ等、カバーに折れ 切れ等の難あるものあり [SCOTT-214,217,218,220]
441	16,000	[Collection] 北ボルネオ 1895 年～ 1931 年 79 枚 寄付金付き、不足料切手 リーフ上のブランクや剥ぎ取り痕が目立つ (セット揃いはない) シミ等あるものあり 主に未使用 カタログ価 :130,000 円 既製リーフに収納されている画像 7 枚。
442	3,000	[Accumulation] 1940 年代～ 1980 年代 切手 550 枚 英領 パプアニューギニア、ニュージーランド、クック諸島、ノーフォーク諸島、サモア、ソロモン諸島など シリーズやセットの揃っていないものが多い シミ (切手同士の) 付着等の難あるものあり 主に未使用 ストックブックに収納されている 画像 7 枚。動画あり。
443	30,000	[Collection] 北ボルネオ 1939 年～ 1947 年 51 枚 普通切手 1939 1c-\$5 未使用 15 種完+1 枚、1945 BMA 加刷 1c-\$5 未使用 15 種完、1947 Bar 加刷 1c-\$5 未使用 15 種完+5 枚貼り オンピース、主に未使用 カタログ価 :90,000 円 リーフへ整理収納されている。画像 4 枚。
444	3,000	[Accumulation] 19 世紀後半～ 1980 年代 切手 480 枚 英領 スワジランド、ザンビア、セイシェル、ザイール、モーリシャス、南アフリカ連邦、モルジブなど シリーズやセットの揃っていないものが多い シミ (切手同士の) 付着等の難あるものあり 主に未使用 ストックブックに収納されている 画像 7 枚。動画あり。
445	3,000	[Accumulation] 英領各地域 アンティグア、ジャマイカ、グレナダ、モーリシャス、ソロモン諸島、ブルネイ、バミューダ、バルバドスなど 1960 年代～ 1970 年代 切手 700 枚 記念切手主体 CTO の使用済が多い 小型シートも散見 概して状態良い 主に使用済 画像 7 枚。動画あり。
446	3,000	[Accumulation] 切手 780 枚 英領 アンティグア、ジャマイカ、バミューダ、バルバドス、バハマ諸島、セントヘレナ、リワード諸島、フォークランド、ケイマン諸島など シリーズやセットの揃っていないものが多い シミ (切手同士の) 付着の難あるものあり ストックブックに収納されている 画像 7 枚。動画あり。
447	25,000	[Collection] 北ボルネオ 普通 記念切手 1926 年～ 1963 年 切手 88 枚 1911 25c - \$10 6 種揃い、1931 記念 6 種揃い、1950-52 16 種揃い、1961 16 種揃い、など期間完集ではない価値あるシリーズの揃いを未使用で含む シミ等あるものあり 未済混合 主に未使用 カタログ価 :80,000 円 既製リーフに収納されている 画像 7 枚。
448	2,000	[Accumulation] 19 世紀後半～ 1970 年代 切手 430 枚 英領各地 アデン、インド、マルタ、ニヤサランド、北ボルネオ、パプアニューギニア、ナウルなど 未済混合 主に使用済 画像 7 枚。動画あり。

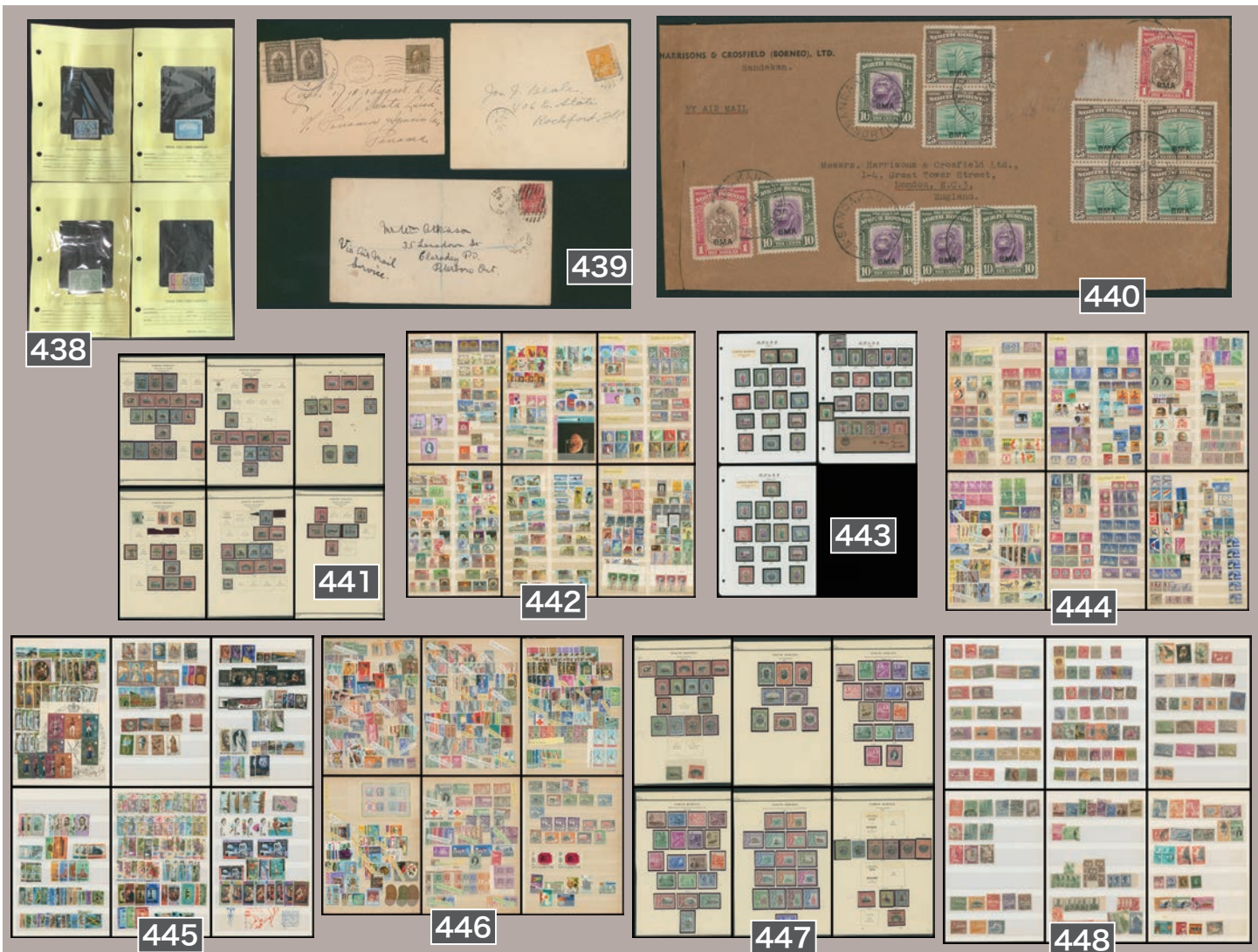

ロット番号	最低値	ディスクリプション
449	4,000	[Accumulation] 19世紀後半～1880年代 切手1000枚 英領 ケニヤ, ウガンダ, 北ローデシア, スーダン, レソト, ソマリランド, ガンビア, タークスカイコス諸島, セントクリストファーネイビスなど シリーズやセットの揃っていないものが多いシミ(切手同士の)付着等の難あるものあり ストックブックに収納されている 画像7枚。動画あり。
450	3,000	[Accumulation] 19世紀後半～1980年代 切手720枚 英領 グレナダ, セントルシア, バージン諸島, ドミニカ, トリニダード・トバゴ, タークス・カイコス諸島など シリーズやセットの揃っていないものが多いシミ(切手同士の)付着等の難あるものあり 主に未使用 ストックブックに収納されている 画像7枚。動画あり。
451	35,000	[Collection] 北ボルネオ 1883年～1900年 80枚 普通切手 1883-84 2c-8c 3種揃い, 1886 0.5c-10c 6種揃い, 1899 4c 加刷 12種揃い, ...など期間完集ではないが北ボルネオ初期切手の多くを未使用で含む価値の高い収集。シミ等の難あるものあり(使用済1枚は退色激しく半ば以上色抜け。)未済混合 主に未使用 カタログ価:180,000円 リーフに収納されている(リーフ上の分類・説明書きは出品者による) 画像7枚。
452	3,000	[Accumulation] 19世紀後半～1980年代 切手540枚 英領 キプロス マルタ ジブラルタルなど シリーズやセットの揃っていないものが多いシミ(切手同士の)付着等の難あるものあり ストックブックに収納されている 画像7枚。動画あり。
453	15,000	北ボルネオ ラブアン 1880年代～1920年代 63枚 普通 不足料切手 未使用で 1901 1c-\$2 15種揃い+1枚, 1904 4c 加刷 12種揃い, などを含む シミ等あるものあり 未済混合 カタログ価:80,000円 リーフに収納されている 画像5枚。
454	3,000	[Accumulation] 英領(英国本国を含む) セントビンセント, インド, カナダ, トリニダード, ニュージーランド, オーストラリア, など 19世紀後半～20世紀後半 切手1300枚 重複多数のものあり シミ 裏薄れ等の難あるものあり 未済混合 主に使用済 ストックブック, 貼込み帳に収納されている 画像7枚。動画あり。
455	4,000	[未ステーションナリー] 北ボルネオ 1889年～1892年 葉書6枚 1c 3c, 6c 8c, 1c on 8c(2), 未使用 ヤケ シミ等の難あるものあり
456	3,000	[Collection] ニュージーランド 普通 記念切手等 1882年～2000年 切手367枚 1972年以降は未使用(たぶんNH)で良く揃っている。1994年の普通切手高額\$20や多数の小型シートを含む。主に未使用 自製リーフに整理収納されている。画像7枚。動画あり。

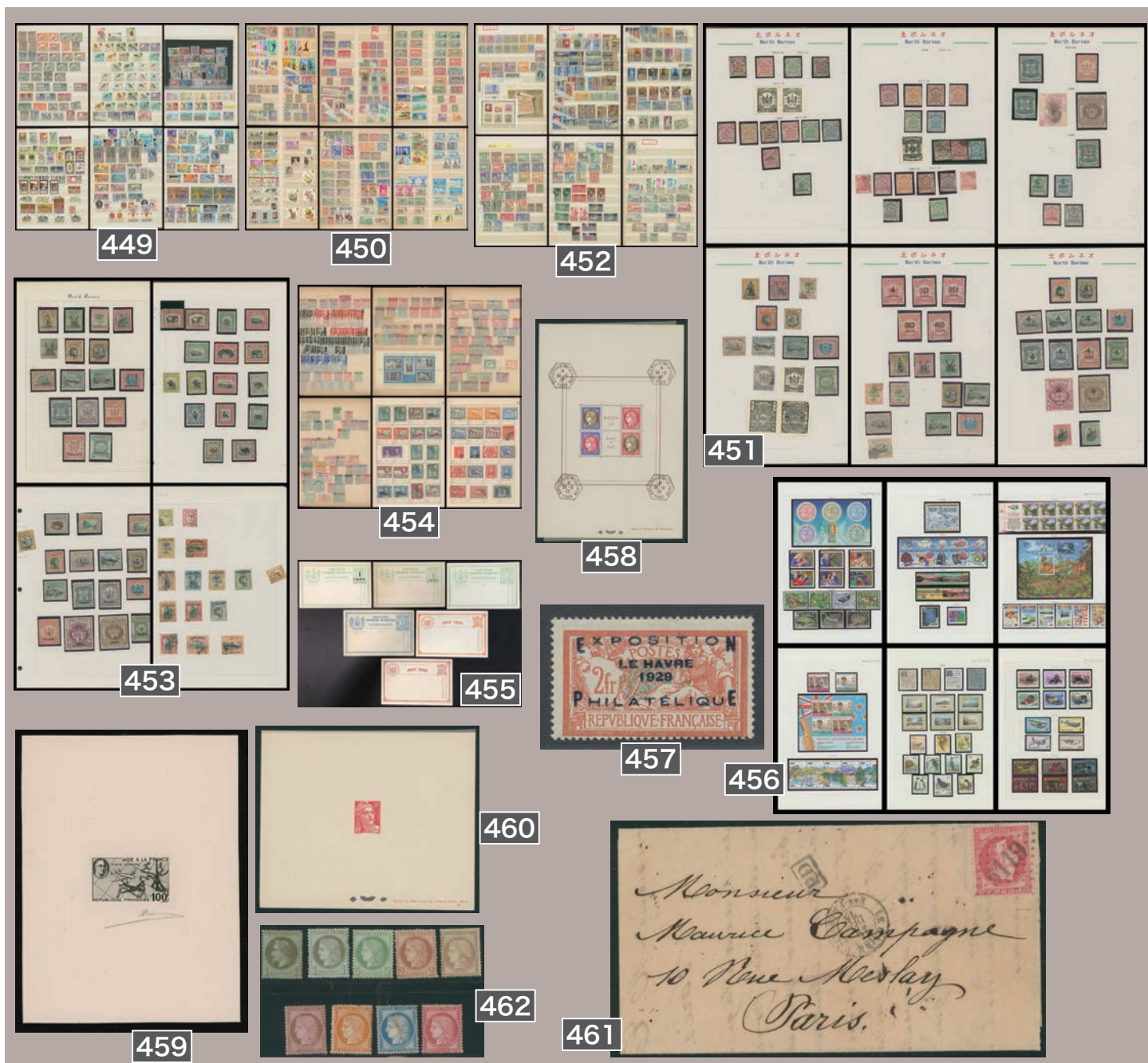



フランス

- 457 20,000 [未] フランス 1929 切手展加刷切手 未使用 カタログ価 :75,000 円 [SCOTT-246]
- 458 5,000 [済] フランス 1937 パリ国際切手展 小型シート 済 シート余白部分 4 箇所会場内局日付印 1937-06-24 弱い折れ痕 小シミ カタログ価 :45,000 円 [SCOTT-329]
- 459 15,000 フランス 1945 不発行航空切手 100 Fr. DIE Proof
- 460 3,000 [未] フランス 1945-47 ガンドンのマリアンヌ 6f (桃色) Deluxe Proof sheet 未使用 裏面に鉛筆書きあり
- 461 10,000 [使用例] フランス 1868 80c 単貼り 在エジプト局 抹消印 (5119) 1871-12-26 LE CAIRE 到着印 : PARIS 1872-1-3 折り畳み書状 [SCOTT-36]
- 462 3,000 [未] フランス 1863 1c, 1870-75 1c 2c 5c 10c 25c 30c 40c 80c, 未使用 ヒンジ跡あり 切手 9 枚 シミ ヘゲ 糊落目打一部欠け等の難あるもの多い
- 463 5,000 [済] フランス 1849 年~ 1871 年 切手 53 枚 1862-71 ナポレオン三世 1c 2c 4c 10c 20c 30c 40c 80c のオムピースを含む消印良好なものの主体の 43 枚を含む 済 無目打切手の切込みや小シミ等の難あるものあり 画像 5 枚。
- 464 2,000 [済] フランス セレス, ナポレオン, サージュ, 1849 年~ 1899 年 切手 42 枚 済 無目打切手の印面切込みやシミ目打一部欠け RC 等の難あるものあり
- 465 4,000 [使用例] フランス 1864 年~ 1870 年 カバー 2 通 1862 80c, 1868 80c 単貼り 抹消印 (2240, 212,) 折れ 淡シミあり [SCOTT-28,36]
- 466 3,000 [使用例] フランス 1870 年~ 1871 年 カバー 4 通 1863 10c, 20c, 40c 単貼り 多色貼り 抹消印 (2046, 2240, 6040,) 折り畳み書状 折れ シミ等の難あるものあり
- 467 20,000 [未] フランス 1902 ムシオン改版 5 種セット 未使用 ヒンジ跡なし カタログ価 :150,000 円 [SCOTT-133-137]
- 468 10,000 [未] フランス 1906 10c 種まき (地面あり) 未使用 シミ シート ヒンジ跡なし 50 枚ブロック (25 ペーン x 2) 耳紙部分に小穴 小裏薄れ [SCOTT-155]
- 469 3,000 [未] フランス 1926-27 25c/30c 種まき (額面加刷) 未使用 シート (50 ペーン x 2), 4 枚田型ブロック, シートに折れ, 小裏薄れ, 田型にシミ [SCOTT-227]
- 470 5,000 [未] フランス 1908-25 不足料切手 20c, 10c, 1908 年~ 1925 年 切手 100 枚 50 枚 (25 枚 x2) ペーン 未使用 シミ ヘゲ 破れ 表面へゲ 目打離れ 破れ シミ等の難あり [SCOTT-J48,J47] 画像 3 枚。
- 471 2,000 [Collection] フランス 1849 年~ 1950 年代 切手 290 枚 普通 記念 航空 不足料切手など 無目打切手の印面切込みやシミ汚れ 切手貼付き等の難あるものあり 主に使用済 古い既製リーフ (古色や多くの破れあり) に整理されている 画像 7 枚。 動画あり。
- 472 3,000 フランス 不足料 普通 (プリキャンセル) 切手 1882 年~ 1940 年代 116 枚 不足料切手の未使用ガッターマージン付きセンターブロックブロックや使用済田型などを含む シミ等の難あるものあり 未済混合 リーフに収納されている 画像 5 枚。



ロット番号	最低値	ディスクリプション
473	2,000	[Accumulation] フランス モナコ 普通 記念切手など 20 世紀後半 切手 200 枚 主体 (モナコは 18 枚) フランス 記念切手の小型シートや切手帳を含むがマリアヌヌ切手が多い 小シミ等の難あるものあり 未済混合 ストックブックに収納されている 画像 7 枚。 動画あり。
474	4,000	フランス マリアヌヌ切手各種 1940 年代~ 1990 年代 10 リーフ 小型シートや 25 枚ブロックほかのマルチプル、切手 100 年タブ付き 4 種縦ストリップなどマリアヌヌ関連の興味深いものが多くみられる 植民地のもの少数あり 主に未使用 画像 7 枚。
475	2,000	[未] フランス 普通 記念 不足料切手 1940 年代~ 21 世紀 145 枚 未使用 1945 ガンドンのマリアヌヌ 4 種田型、高額 4 種 (20f-100f)、不足料切手花シリーズなどの田型、プリキャンセル田型、などを含む 主に未使用 画像 7 枚。
476	3,000	[使用例] フランス 船内印 1912 年~ 1938 年 カバー 1 通 葉書 2 枚 単貼り 多色貼り KOBE À MARSEILLE, MARSEILLE À YOKOHAMA シミ等の難あり (カバーには一部切れ 穴あり)
477	2,000	[使用例] フランス ほとんどが 1930 年代まで 単貼り 多色貼り 1904 年~ 1992 年 カバー 10 通 葉書 15 枚 種まきステシヨナリーへの加貼りや (英国) PLYMOUTH パックポー機械印消しなどを含む一 シミ等の難あるものあり

仏領 (植民地)

478	3,000	フランス Office in China 1902 切手 6 枚 Stamps of India-China "CHINA" Surcharged 1c(2) 4c(2) 50c(2) 未済混合 as is
479	10,000	[未 Collection] フランス ウバンギ・シャリ 普通切手 未使用 1915 年~ 1931 年 切手 101 枚 評価の高いロングセットが良く揃った質の高いコレクション (中央アフリカ 1963-65 年のものを少数含む) 概して状態良い カタログ価 :50,000 円 画像 7 枚。 動画あり。
480	4,000	[Collection] 仏領: アルジェリア, カメルーン, ダホメー, ガボン, など 1910 年代~ 1930 年代 212 枚 普通 記念切手 ヒンジ跡あり ほとんどがシリーズ/セット揃い シミ 裏面の貼り付き等の難あるものあり 主に未使用 ほとんどがマウント入りでストックブックページに収納されている 画像 7 枚。 動画あり。
481	1,000	[未] コモロ ソマリコースト, ウォリス・フツナ, スペインのシート、小型シート 1958 年~ 1980 年代 6 シート 未使用 コモロ 1975 シーラカンス 50fr 10 枚シートを含む シミ ヤケ等の難あるものあり 画像 7 枚。
482	1,000	[未] マダガスカル 記念切手主体 1962 年~ 1970 年代 切手 121 枚 未使用 概して状態良い 画像 7 枚。 動画あり。
483	3,000	[未] マダガスカル 航空切手主体 1946 年~ 1970 年代 切手 120 枚 未使用 概して状態良い ストックリーフに収納されている 画像 7 枚。 動画あり。
484	2,000	[未] マダガスカル 無目打切手 マルチプル主体 1970 年代 切手 57 枚 1972 切手展記念 100fr 25 枚シートほか 1973 頁 10fr 9 枚ブロックや田型ブロック x3, ペア x5, 両耳付きコーナーを含む 未使用 画像 4 枚。

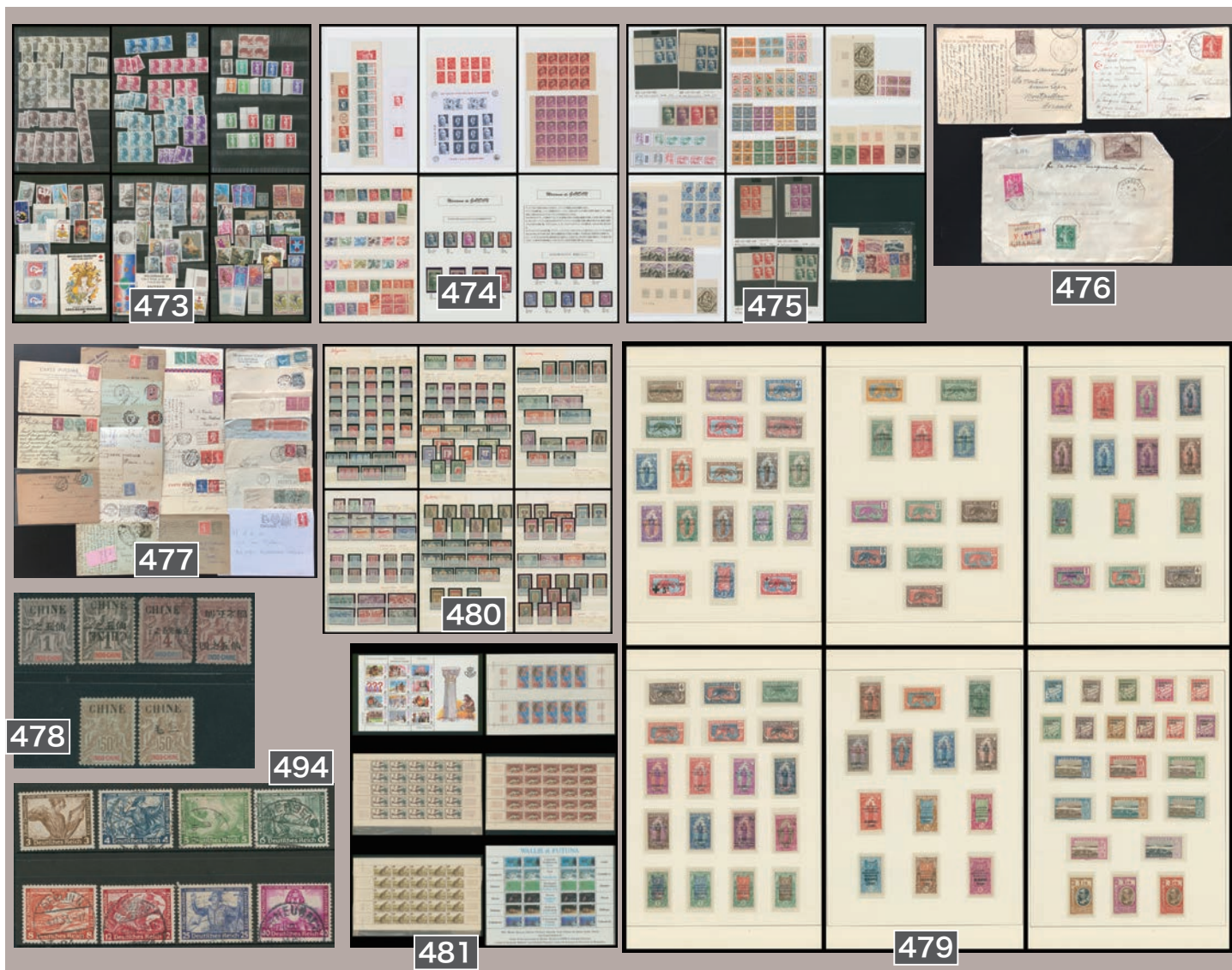



すべてのロットの拡大画像や裏面画像を見ることができます (P.6 参照) →



ロット番号	最低値	ディスクリプション
485	4,000	[Collection] 仏領：インドシナ, グアドループ, マダガスカル, など 1907 年～ 1940 年代 376 枚 普通 記念切手 ヒンジ跡あり ほとんどがシリーズ/セット揃い シミ 裏面の貼り付き等の難あるものあり 主に未使用 ほとんどがマウント入りでストックブックページに収納されている 画像 7 枚。動画あり。
486	3,000	[ステーショナリー] インドシナ 葉書 1945 年～ 7 通

ドイツ・ステーツ

487	3,000	Prussia, Saxony 切手 95 枚 主に使用済 未使用 6 枚ブロック 2 点含む 画像 7 枚。動画あり。
488	3,000	Bavaria (バイエルン) 切手 190 枚 未済混合 画像 7 枚。動画あり。
489	3,000	German states, Baden, Bavaria, Hannover, Thurn&Taxis など 切手 80 枚 カバー 4 通 主に使用済 画像 7 枚。動画あり。
490	3,000	Württemberg 切手 70 枚 カバー 3 通 主に使用済 画像 7 枚。動画あり。
491	3,000	[Collection] ドイツ 1914-1920 Bavaria 切手 119 枚 リーフに整理されたコレクション 未済混合 画像 7 枚。
492	5,000	[済使用例] バイエルン 19 世紀の無目打切手を多く含む 済 葉書 1 通は日本人宛 19 世紀～ 1900 年代 切手 96 枚 カバー 1 通 葉書 2 枚 カバーは破損、葉書 1 枚に穴、無目打切手は 4 マージン多いが印面切れ込みのものもある。シミ 裏薄れ等の難あるものあり。画像 7 枚。動画あり。

ドイツ

493	2,000	[未] ドイツ 1937 ナチ党大会加刷 小型シート (6pf x 4) 未使用 表面フレッシュ ヒンジ跡なし 小シミ等の難あり [SCOTT-B106]
494	4,000	ドイツ 1933 慈善切手 ワグナー歌劇 3+2pf 4+2pf 5+2pf 6+4pf 8+4pf 12+3pf 25+15pf 40+35pf 主に使用済 8 枚 [SCOTT-B49-B54,B56,B57]
495	3,000	[使用例] ドイツ ヒトラー 48 歳 小型シート 部分 など シミ 日付印 1937-04-09 Fürstenberg →ブラジル 到着印：あり (不鮮明) 外信書留便

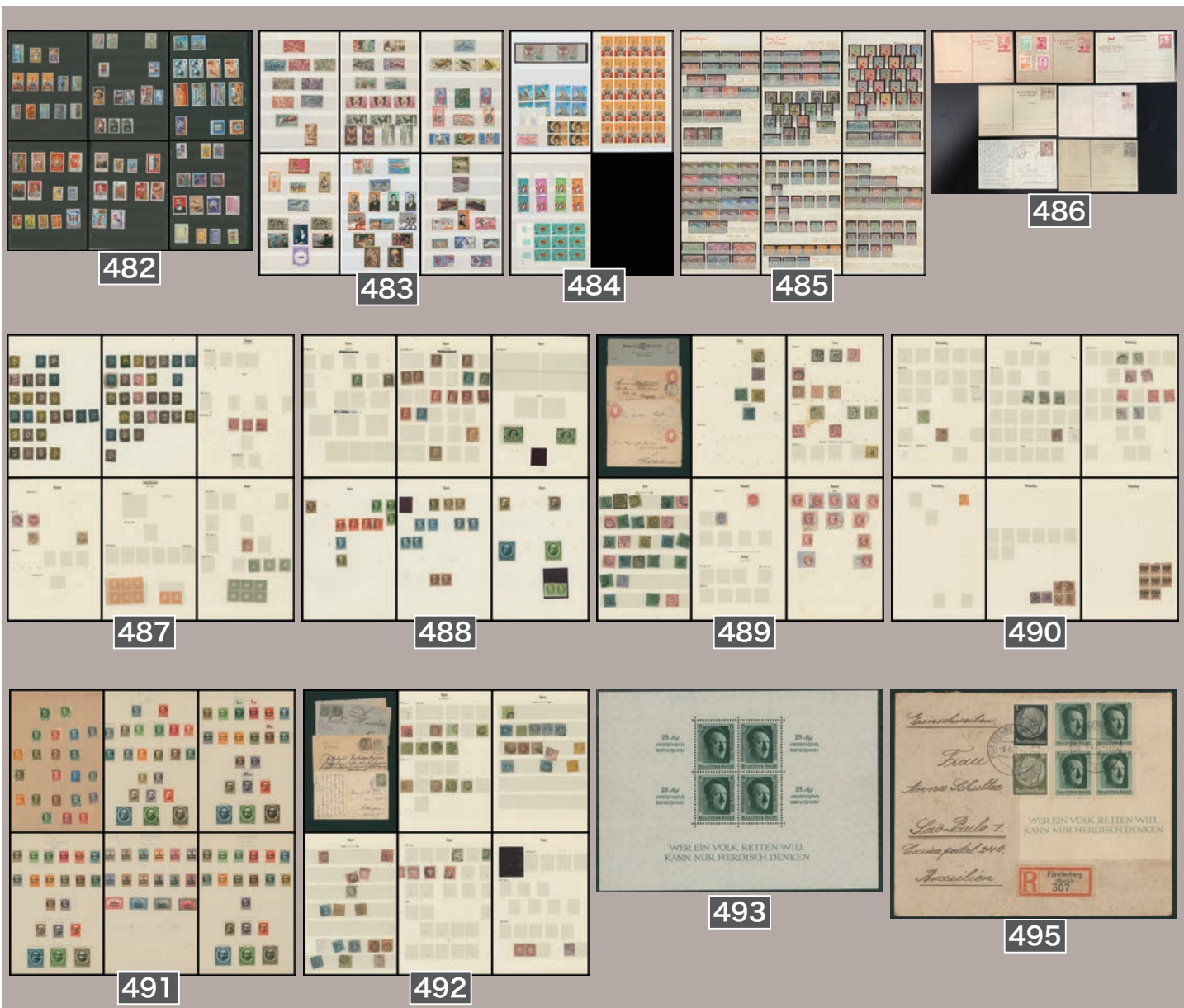

ロット番号	最低値	ディスクリプション
496	50,000	[使用例] ドイツ 1899 カロリン諸島 Karolinen 加刷 5p4 枚,10p, 多色貼り 日付印 1901-01-30 YAP →ドイツ 到着印: SPANDAU 書留書状 カタログ価 :300,000 円 [SCOTT-Carolin Island:2a(4),3a]
497	1,000	[済] ドイツ ベルリン 1948 2M 済 シミ 日付印 as is[SCOTT-GER OCCU-9N18]
498	3,000	[済] ドイツ 1937 ヒトラー 48 歳 小型シート (6pf x 4) , 全国切手展 小型シート (6pf x 4) 4 枚 済 特印 シミ 台紙へ付着等の難あるものあり [SCOTT-B102,B103,B104]
499	3,000	[Collection] ドイツ 普通 記念 寄付金付き切手など 1938 年~ 1945 年 17 リーフ 期間完種ではないがきれいな切手でよく揃ったカタログコレクション 概して状態良い 主に未使用 既製リーフに収納されている 画像7枚。動画あり。
500	8,000	[Collection] ドイツ 1933 年~ 1937 年 11 リーフ 切手 130 枚 普通 記念 寄付金付き切手など 期間完種ではないが、未使用で 1932 年普通切手ヒンデブルグ 14 種,1934 年寄付金付き「職業」9 種,1935 年鉄道 100 年記念 4 種,なども含むよく揃ったカタログコレクション 評価の高い 1935 年ケーニヒスベルク切手展小型シート (Scot#-B68)* を以外は概して状態良いもの主体 (* 切手一部離れや強いヤケ,シミあり) 主に未使用 既製リーフに収納されている 画像 7 枚。 動画あり。
501	3,000	[Collection] ドイツ 1935-1945 260 枚 小型シートは含まないが、よく揃う ヒトラーの台頭から敗戦まで、マウントに保存、裏糊は、ヒンジ付き・糊落のものも含む 主に未使用 画像 7 枚。 動画あり。
502	5,000	[Collection] ドイツ 1875 年~ 1934 年 27 リーフ 切手 600 枚 普通 記念 寄付金付き 航空切手など 期間完種ではないがバイエルン“Deutsches Reich”加刷やツェッペリンなども含む比較的よく揃ったカタログコレクション 概して状態良い 主に使用済 既製リーフに収納されている 画像 7 枚。 動画あり。
503	6,000	[未] ドイツ 15 シート 未使用 航空切手 1923 5m,100m, 普通切手 (インフレ加刷) 1mil. m,10mil m, など 目打一部離れやシミ等の難あるものあり 画像 7 枚。 動画あり。
504	2,000	[Collection] ドイツ 占領地域: ポーランド, ベルギー, ルーマニア, リトアニア, フランス, 1914 年~ 1940 年代 切手 83 枚 普通切手 シミ等の難あるものあり 未済混合 既製リーフに収納されている 画像 7 枚。 動画あり。
505	3,000	[Collection] ドイツ 膠州湾租借地 マリアナ諸島 マーシャル諸島 カロリン諸島 サモア カメルーン 東アフリカなど カイザーヨット 普通切手 3pf -2m (中・低額切手主体) 1897 年~ 1910 年代 切手 64 枚 膠州湾租借地に LITSUN 日付印の鮮明消しのもの多い シミ等の難あるものあり 未済混合 既製リーフに収納されている (各リーフ上に空白目立つ) 画像 7 枚。 動画あり。

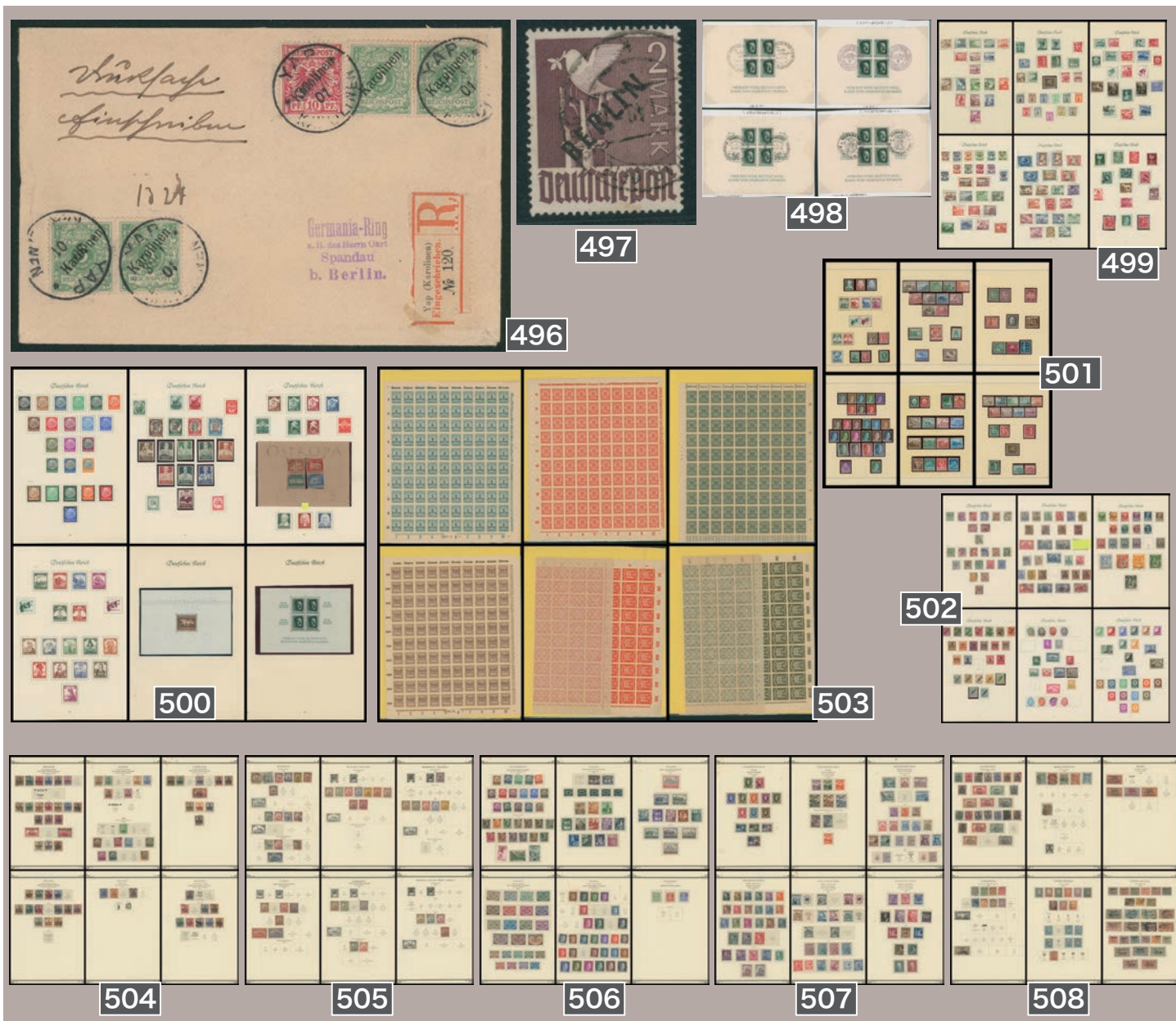



ロット番号	最低値	ディスクリプション
506	3,000	[Collection] ドイツ 占領地域：ルクセンブルク, ポーランド, ロシア, ガンジー島, 1941年～1944年 切手 212枚 シミ等の難あるものあり (リーフを含め全体的にシミが目立つ) 主に未使用 既製リーフに収納されている 画像7枚。動画あり。
507	2,000	[Collection] ドイツ 占領地域：ボヘミアモラヴィア, スロバキア, 1939年～1942年 切手 210枚 シミ等の難あるものあり 未済混合 既製リーフに収納されている 画像7枚。動画あり。
508	3,000	[Collection] ドイツ 占領地域：アレンシュタイン, メーメル, アッパーシレジア 1920年～1928年 切手 108枚 シミ等の難あるものあり 未済混合 既製リーフに収納されている 画像7枚。動画あり。
509	2,000	[Collection] ドイツ 普通切手 20世紀後半 切手 210枚 カバー 4通 葉書 3枚 切手帳 2冊 未使用で田型 (28点) やセテナンペアーなどを含む シミ等の難あるものあり 主に未使用 リーフ等に収納されている 画像7枚。
510	2,000	[Accumulation] ドイツ 1964年～1994年 切手 450枚 切手帳や小型シートを少数含む 未使用の糊落ち、台紙へのくっ付きやシミ等の難あるものあり 未済混合 ストックリーフ 1冊とリーフ部分 5枚に収納されている 画像7枚。動画あり。
511	5,000	[Collection] ドイツ 普通 記念 寄付金付き切手 1949年～1961年 切手 240枚 1950年代初め頃までの記念, 寄付金付き切手もセットで良く揃っている 概して状態良い 主に使用済 既製リーフに収納されている 画像7枚。動画あり。

スイス

512	5,000	[未] スイス 1881 Helvetia 10 rp. red on granite paper 半シート、一部に補強用のヒンジ貼りも大半はヒンジ跡なし 未使用 カタログ価:70,000円 [SCOTT-62]
513	10,000	[Collection] スイス 1913年～1985年 75ページ 未済混合 マウントに入った状態の良い未使用多数
514	3,000	[使用例] スイス カバー 2通 日付印 Conference de Reparations, Lausanne + 53 Sess d Cons/ Lugano 画像3枚。

オーストリー

515	8,000	[未] オーストリア 1933 50g WIPA Ordinary Paper 未使用 ヒンジ跡なし カタログ価:40,000円 [SCOTT-B110]
516	4,000	[済] オーストリア 1933 50g WIPA Ordinary Paper ヤケ 済 特印 7/6 WIEN オンピース カタログ価:22,000円 [SCOTT-B110]
517	10,000	[使用例] オーストリア 1933 50g WIPA Ordinary Paper 1925-32 7g pair 多色貼り 特印 (WIPA 1933) 書留便 書状 カバー汚れ [SCOTT-B110]
518	2,000	オーストリア Office in Turkey 1867 2sld 3sld, 1883 2sld 5sld-50sld, シミ 目打一部欠けあるものあり 未済混合 切手 7枚 [SCOTT-1,3,8,10-13]

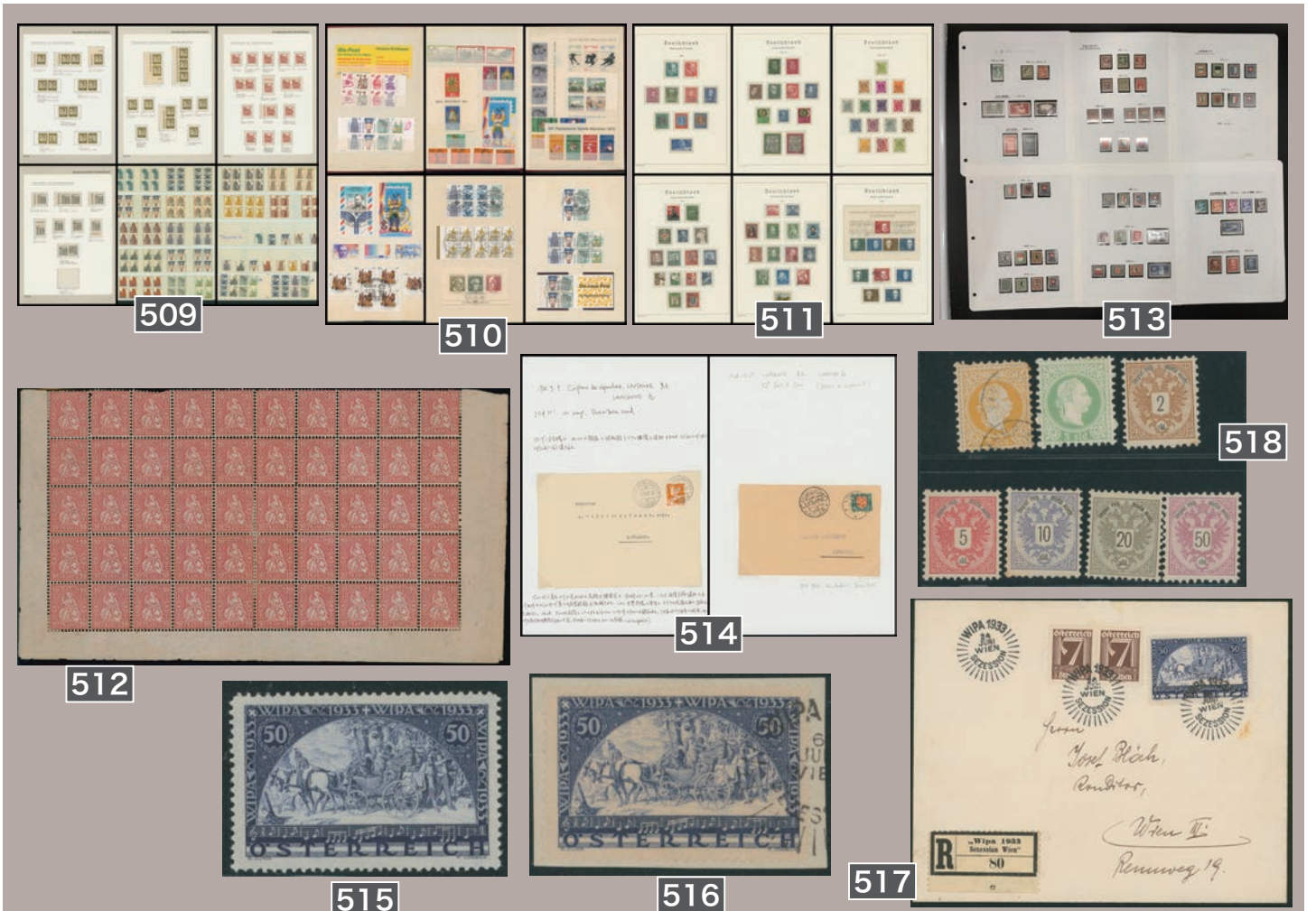

ロット番号 最低値 ディスクリプション

中欧

- 519 4,000 [使用例] イタリア 1941 Hitler and Mussolini 1.25L 75c 50c 多色貼り 日付印 1941-03-25 GENOVA-CENTRO → フランス マルセイユ 検閲あり カバーシミ [SCOTT-41,417,418]
- 520 3,000 [使用例] イタリア 1941 Hitler and Mussolini 25c 20c 10c シミ 小目打欠けのものあり 多色貼り 日付印 1941-04-08 GENOVA-CENTRO → マルセイユ 検閲あり カバー小破れ 小折れ シミあり [SCOTT-413,414,415]
- 521 20,000 [未] 1939 NY 世界展記念 ニューヨークだけで2000枚限定発売されたポルトガル領の切手オムニバス8種。マカオ、インド、チモール、アンゴラ、カーボベルデ、ギニア、モザンビーク、サントメプリンシペ(-未使用)
- 522 20,000 [済] アイルランド 1922 Black Ovptd. 2sh6p 5sh 10sh, Black or Gray Ovptd. 0.5p - 10p, Red or Carmine Ovptd. 2.5p - 9p, 切手15枚 済シミ 目打甘い等の難あるものあり カタログ価:160,000円 [SCOTT-1/14]
- 523 5,000 [Collection] イタリア 主に使用済42リーフ カタログ番号順にヒンジ貼り 画像7枚。動画あり。
- 524 5,000 [Collection] オランダ 普通 記念 寄付金付き 不足料切手等 1852年~2000年代 切手1700枚 特に高価なものはないが寄付金付きなどの完セットも含まれた1種1枚をベースに丁寧に集められている 一部重品あり シミ等の難あるものあり 未済混合 主に使用済リーフ等に整理収納されている。画像7枚。動画あり。
- 525 1,000 [済] ポルトガル 1855年~1913年 切手86枚 済 無目打切手の印面切込みやシミ等の難あるものあり 古い既製リーフに収納されている 画像7枚。
- 526 3,000 [Collection] パチカン市国 普通 記念切手など 1931年~1990年代 493枚(うち小型シート1枚) 特に高価なものはないが、セット完揃いも多く含まれる 概して状態良い 未済混合 リーフ等に収納されている 画像7枚。動画あり。





ロット番号 最低値 ディスクリプション

バルカン半島・トルコ

- 527 5,000 [未] ブルガリア Balkan Games 1931 12L 50L, 1933 12L 50L, 未使用 糊落 ヒンジ跡あり 糊落のものあり カタログ価 :100,000 円 切手 4 枚 [SCOTT-242,243,249,250]
- 528 2,000 [未] トルコ 軍事切手 1898 10pa 20pa 1pi 2pi 5pi 未使用 ヒンジ跡なし 完揃い 5 枚 [SCOTT-M1-M5]
- 529 2,000 [済] トルコ 軍事切手 1898 10pa 20pa 1pi 2pi 5pi 済 5 枚 日付印 LARISA, DOMOCOS, TRIKARAH, VOLOS,[SCOTT-M1-M5]
- 530 2,000 [済] トルコ 軍事切手 1898 10pa 20pa 1pi 2pi 5pi 済 5 枚 日付印 1898-06-03 VOLOS オンピース 完揃い [SCOTT-M1-M5]
- 531 5,000 [使用例] スロベニア 1919 15f 目打ちズレ 日付印 1920-01-01 ZAGREB[SCOTT-3L4A1]
- 532 3,000 [使用例] トルコ 軍事切手 1898 10pa 20pa 1pi 2pi 5pi 記念カバー 多色貼り 日付印 (青) 1898-04-24 LARISSA[SCOTT-M1-M5]
- 533 4,000 [Collection] クロアチア - スロベニア 1919 年～ 1920 年 8 リーフ 概して状態良い 未済混合 既製リーフに収納されている 画像 7 枚。動画あり。
- 534 5,000 [Collection] ルーマニア 寄付金付き切手 1906 年～ 1948 年 切手 294 枚 期間完集ではないが、1932 国王キャロル II 小型シートや比較的高い完セットなどを含め良く集められている シミ等の難あるものあり (裏面の状態は未確認) 自製リーフにほとんどがヒンジ貼りで整理収納されている 画像 7 枚。動画あり。
- 535 15,000 [未] トルコ Postal Tax stamps 1956 20pa - 10L 4 枚田型ブロック 11 種完揃い 未使用 ヒンジ跡なし カタログ価 :75,000 円 [SCOTT-RA188-198]

北歐

- 536 3,000 [未済] フィンランド 1k-1r, 1901-1914 2p-10Mark 40 枚。(マルチプルや未使用 2 枚を含む) 未使用 済 カタログ価 :32,000 円 [SCOTT-46-54,56,64-67,71-75,77-81]
- 537 10,000 デンマーク 普通 寄付金付き切手 田型などブロック 199 種 1910 年代～ 1970 年代 概して状態良い 未済混合 リーフ (ヒンジレス) に収納されている。画像 7 枚。動画あり。
- 538 2,000 デンマーク 普通 公用 不足料切手 田型 21 種 19 世紀後半～ 1950 年代 切手 84 枚 普通 1898 25or を含む 概して状態良い 未済混合 リーフ (ヒンジレス) に収納されている。画像 4 枚。
- 539 2,000 [済] デンマーク 普通 不足料切手 19 世紀後半～ 20 世紀 切手 250 枚 (種類は 230 種) 済 全ての切手に版欠点あり (説明書付き) シミ等の難あるものあり (枚数、種類、版欠点分類は出品者による) 画像 7 枚。動画あり。
- 540 2,000 [済] デンマーク 普通 記念切手 20 世紀～ 1980 年代 切手 740 枚 消印良好なもの主体 済 オンピースを含む 画像 7 枚。動画あり。
- 541 600 [ステーションナリー] フィンランド ロシア 1890 年～ 1910 年代 切手 9 枚 葉書 3 枚 未済混合
- 542 1,000 [済] フィンランド オーランド諸島 1988 年～ 1993 年 42 枚 ガッター付きペア 記念押捺 済
- 543 3,000 [Collection] スウェーデン ノーベル賞受賞者 記念切手 1961 年～ 1972 年 46 リーフ 切手帳ペンやコイルストリップ、FDC などを含む 未済混合 リーフ (黒) に整理収納されている。画像 7 枚。動画あり。



ロット番号	最低値	ディスクリプション
544	5,000	[済] スウェーデン 切手帳ペーン (ペーン付き切手帳が主体) 1967年~1991年 86枚 済 ペーン全体貼り書留カバーを含む 概して状態良い 画像7枚。動画あり。
545	2,000	[済] スウェーデン 1951年~1997年 切手 1250 済 多数の消印良好な田型あり 美しい切手の綺麗な使用済が主体 概して状態良い 画像7枚。動画あり。
546	4,000	[済] スウェーデン 1858 12or 切手 520枚 シェード違いや消印良好なものを多数含む 済 概して状態良い ストッククリーフやリーフに収納されている [-8,9] 画像7枚。動画あり。
547	1,000	[使用例] フィンランド 番号印つき実通カバー 1940年代~1970年代 カバー 36通 シミ等の難あるものあり
548	1,000	[使用例] フィンランド 普通 記念切手 1959年~1970年代 60通 単貼り 多色貼り 実通カバー, 葉書, FDC, など シミ シワ等の難あるものあり
549	5,000	[使用例] グリーンランド 1960年代~1970年代 24通 1950-60 普通切手 (高額4種) 50o, 1k, 2k, 5k, の各田型貼りカバーを含む 単貼り 多色貼り 実通書留カバー, 記念カバー, 原普・証書類など シワ シミ等の難あるものあり
550	3,000	[使用例] グリーンランド 1938 30or 単貼り、1938 1k 30or 15or-1or 多色貼り、GODHAVN →コペンハーゲン、ロンドン、1938年~1942年 カバー 2通 検閲あり
551	2,000	[使用例] スウェーデン 普通 記念切手カバー 20世紀~20世紀後半 カバー 150通 単貼り 主体 1920年代 普通切手「ライオン」シリーズや同時代のステーションナリーなどを含む
552	3,000	[使用例ステーションナリー] スウェーデン 1900年代~1970年代 140通 封皮多い 未済混合 シミ 折れ等の難あるものあり

バルト三国

553 3,000 [未] エストニア イヤーパック 1991年~2000年 9個 未使用 (1999年は含まない) 独立後を一気に集めるチャンス

東欧

554 3,000 チェコスロバキア 切手 85枚 1922 - 1926 不足料切手 10h on 3h / 200h on 400h, 1920 寄付金付き切手 40h+20h 60h+20h, 耳付きや田型ブロックなど興味深いものを含む 状態は未確認 (ページに入ったまま一見した限りでは、表からの状態は小シミのものが散見されるが概して悪くない) 未済混合 ストックブックページに収納されている 画像6枚。動画あり。

555 2,000 [未] チェコスロバキア プラハ城など普通切手 1918年~1920年代 56枚 プルーフ、印刷ヤレ等 未使用 田型、ペア含む





すべてのロットの拡大画像や裏面画像を見ることができます (P.6 参照)



ロット番号	最低値	ディスクリプション
556	4,000	[未済] チェコスロバキア 1920-25 The Dove 5h 10h 20h 25h, 50枚ブロック 未使用 x 2, 使用済 x1, 45枚ブロック 未使用 x1, 30枚ブロック, 29枚ブロック 未使用 x1 未使用 済 主に未使用 リーフ*,ストックリーフに整理収納されている。(* リーフへはコーナーで貼付されており台紙への付着や裏面ののの状態は未確認・不明。) 画像7枚。動画あり。
557	2,000	[未] ハンガリー 慈善切手 1942 3f+8f - 20f+1p 10枚シート 4種完 未使用 ヒンジ跡なし カタログ価 :13,000円 小シミ 裏糊一部落ちのものあり [SCOTT-B144-B147]
558	6,000	[Collection] ハンガリー 普通 記念切手など 1964年~1969年 435枚 テーマ性に富んだ美しい多くのセット完揃いや小型シート 17枚などを含む 主に未使用 リーフに整理収納されている 画像7枚。動画あり。
559	8,000	[Collection] ハンガリー 1932年~1963年 424枚 普通 記念 寄付金付き切手 ヒンジ跡あり 多くのセット完揃いや小型シート 8枚などを含む 概して状態良い 主に未使用 リーフに整理収納されている 画像7枚。動画あり。
560	8,000	[未 Collection] ハンガリー 航空切手主体 1947年~1960年代 101 1947年ルーズベルトタイプ小型シート (Scott#CB1-CB1Cの脚注) などの小型シート 7枚を含む 未使用 ヒンジ跡あり 概して状態良い リーフ等に整理収納されている 画像7枚。動画あり。
561	1,000	[済] ポーランド 1918年頃の占領地地方加刷切手? 済 切手 72枚 as is

ロシア・ソ連

562	3,000	[ステーションナリー] ロシア 1909-12 1k 3k 葉書に加貼 日付印 1910-05-11 Irkursk →トルコ 宛先の Manastiri は現在アルバニア内 [SCOTT-73]
563	3,000	[使用例] ロシア 1902 2k(5S) フィンランド使用 1905-01-10 HELSINGFORS HELSINKI → Germany カバー データ等を書込んだ台紙へ整理収納済。
564	1,000	[Collection] タンヌ トゥヴァ 1934年~1936年 切手 28枚 普通 航空切手 シミ等の難あるものあり 主に使用済 リーフに収納されている 画像5枚。
565	4,000	[Collection] ロシア ソビエト連邦 1910年代~1960年代 切手 1160枚 普通 記念 寄付金付き 在外局切手など 高価なものや小型シートは含まないシミ等の難あるものあり 主に使用済 リーフにやや雑然と収納されている 画像7枚。動画あり。

米国

566	3,000	[未] 米国 1869 2c brown 未使用 糊落 カタログ価 :27,000円 [SCOTT-113]
567	3,000	[未] 米国 1870-1871 1c 未使用 シミ 糊落 ヒンジ跡強い カタログ価 :33,000円 [SCOTT-145]
568	6,000	[未] 米国 1887 1c pair 未使用 シミ ヒンジ跡なし 裏一部薄い カタログ価 :78,000円 [SCOTT-212(2P)]
569	3,000	[未] 米国 1873 OFFICIAL : AGRICULTURE 3c 未使用 ヒンジ跡あり カタログ価 :30,000円 [SCOTT-03]
570	4,000	[未] 米国 1873 OFFICIAL : TRASURY 90c 未使用 シミ ヒンジ跡あり サケ カタログ価 :64,000円 [SCOTT-082]



ロット番号	最低値	ディスクリプション
571	4,000	[未] 米国 1922-25 6c プレート番号付き 6 枚ブロック 未使用 裏に紙付着 裏一部薄い 汚れ, 小紙付着 カタログ価:58,000 円 [SCOTT-558]
572	3,000	[未] 米国 1938 \$1 "USIR"wmk. 大統領シリーズ "USIR" 透かし (1951) 耳付 未使用 ヒンジ跡なし 耳紙の一部分糊落ち 小シミ カタログ価:30,000 円 [SCOTT-832b]
573	10,000	[未] 米国 1938 \$5 大統領シリーズ 版番号付き 4 枚ブロック 耳付 未使用 ヒンジ跡なし 耳紙の一部分糊落ち カタログ価:55,000 円 [SCOTT-834]
574	3,000	[済] 米国 1938 5\$ 大統領シリーズ アロー・版番号付き 8 枚ブロック 耳付 済 [SCOTT-834]
575	8,000	[未] 米国 1923-26 49c 切手帳 完本 未使用 2c ワシントン 6 枚ペーンx4 を収納 カタログ価:130,000 円 動画あり。
576	4,000	[使用例] 米国 1938 \$5, \$2 大統領シリーズ 初日カバー カタログ価:40,000 円 2 通 \$2 のカバーにシミ [SCOTT-833,834]
577	3,000	[使用例] 米国 1940 国防宣伝 3c, 大統領シリーズ 5c 貼り 二連印 1941-11-19 NEW YORK →上海 "RETURNED TO SENDER / SERVICE SUSPENDE" (紫印) 差出人戻し 検閲あり 航空便
578	3,000	[使用例] 米国 1937 50c 航空切手 単貼り 機械印 1941-12-20 GOLDEN →フィリピン パンパンガ "RETURNED TO SENDER / SERVICE SUSPENDE" (紫印) 航空便 シミ 小破れ等の難あり
579	1,000	[Accumulation] 米国 普通切手 1c - 15c 1908 年~ 1917 年 切手 122 枚 カバー 1 通 田型 4 点や私製目打ペアなどを含む 主に使用済 画像 5 枚。
580	8,000	米国 1925 0.5c, 1926 7c 1.5c Imperf., 1927 1.5c 0.5c, 1930 1.5c, 額面別の 6 リーフ マッキンレー 7c の第 1 コーナー版番号付き田型ブロック (未使用ヒンジ付き) や 1.5c 無目打 クロスガッター田型ブロック (未使用ヒンジ付き) などのブロック 9 点やカバー 4 点などの興味あるもの含む 未済混合 アメリカ切手専門の著名な収集家によって、リーフへ分類・整理されている [SCOTT-551,588,631,633,653,684] 画像 7 枚。
581	4,000	[Collection] 米国 4 リーフ 1924 2c 4 枚田型ブロック (25 点 ほとんどが版番号付き) を含む 主に未使用 アメリカ切手専門の著名な収集家によって、専門分類のうえリーフへ整理されている [SCOTT-577,583] 画像 5 枚。
582	3,000	[Collection] 米国 4 リーフ 1926 2c 多数の版番号付きや 10 枚ブロック (2 点), 田型 4 枚ブロック (10 点) を含む 未済混合 主に未使用 アメリカ切手専門の著名な収集家によって、専門分類のうえリーフへ整理されている [SCOTT-634] 画像 5 枚。
583	4,000	[未] 米国 1926 2c 第 1 コーナー 12 枚ブロックを含む定常変種や版番号付きコーナー耳付きブロック 28 点 未使用 概して状態良い アメリカ切手専門の著名な収集家によって、リーフへ分類・整理されている [SCOTT-634] 画像 7 枚。 動画あり。
584	2,000	[Collection] 米国 6 リーフ 1922-1925 6c 7c 8c 9c 10c 30c 4c 5c 4 枚田型ブロック 9 点 [7c マッキンレー未使用 (ヒンジ付き)] を含む 未済混合 主に使用済 アメリカ切手専門の著名な収集家によって、リーフへ分類・整理されている 画像 7 枚。
585	2,000	米国 1922-1926 1c 1.5c 2c 4c 5c 額面別の 6 リーフ 1c, 2c の無目打や版番号付きなどの 4 枚田型ブロック 13 点を含む 未済混合 アメリカ切手専門の著名な収集家によって、リーフへ分類・整理されている 画像 7 枚。

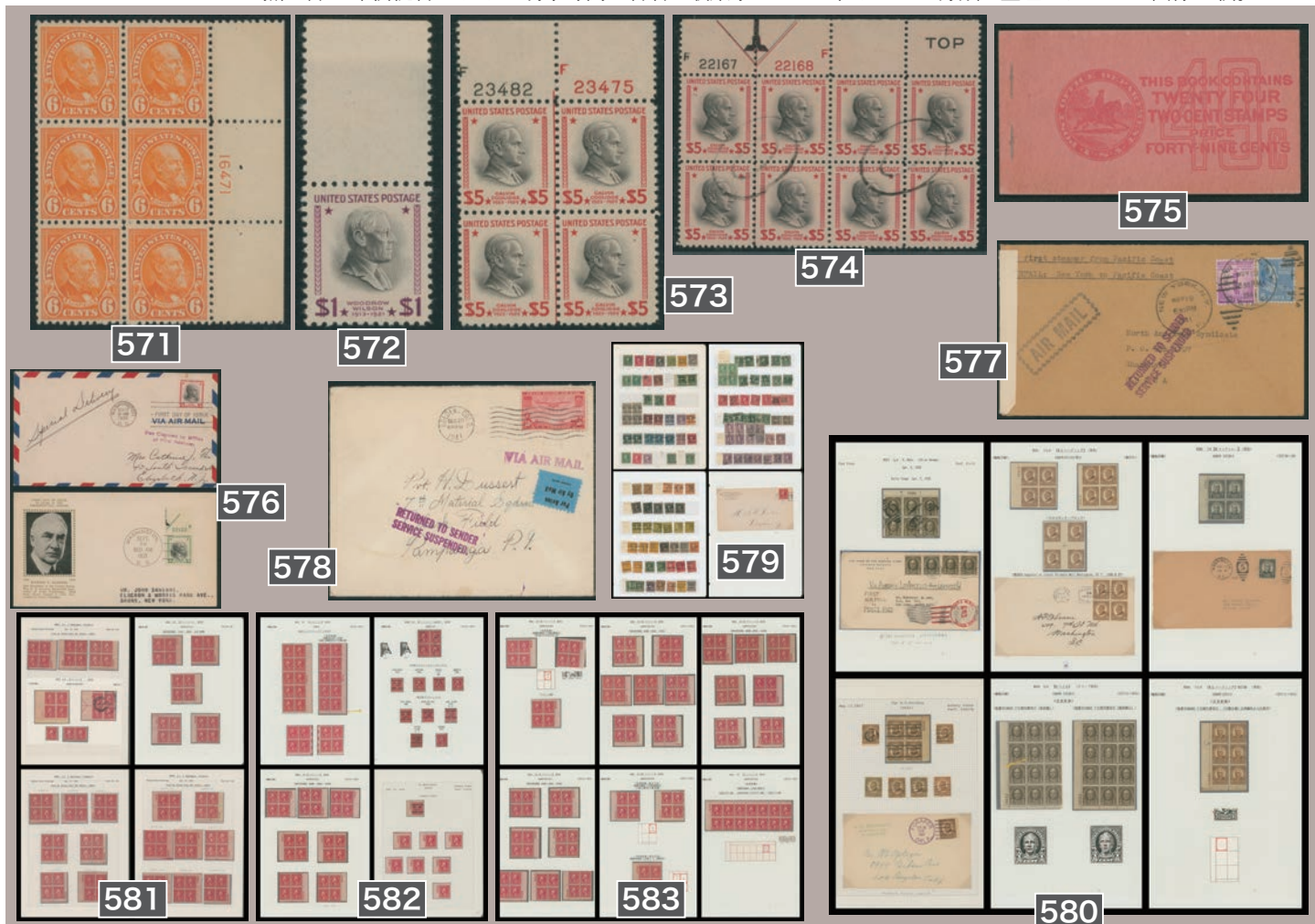



- | ロット番号 | 最低値 | ディスクリプション |
|-------|--------|--|
| 586 | 5,000 | [未] 米国 ワシントン 2c 赤: 1922-26 ほとんどが版番号付きのブロック 60 点とペア、単片 未使用 1908 4 枚田型ブロックや 1922-26 無目打 版番号付き 6 枚ブロック 2 点など興味深いものを含む ストックリーフ 6 枚に収納されている 画像 7 枚。 |
| 587 | 4,000 | [未] 米国 1927 2c 切手帳切手 6 枚ペーン 40 個 ほとんどが 未使用 ヒンジ跡なし 小シミあるものあり 画像 5 枚。 |
| 588 | 5,000 | [未] 米国 1927 2c 切手帳切手 6 枚ペーン 39 個 ほとんどが 未使用 ヒンジ跡なし 小シミあるものあり バラされた切手帳表紙類付き (49c pink, 25c buff, 各 2 冊分 書込みや汚れ、破れ等の難あり) 画像 6 枚。 |
| 589 | 10,000 | [済] 米国 1922 年シリーズ普通切手主体 2200 枚 プリ・キャンセルの州・局別 / 額面別に集められた膨大なコレクション (重複はほとんど見当たらない) 済 概して状態良い ディーラー製の古い既製リーフに整理収納されている 画像 7 枚。 動画あり。 |
| 590 | 3,000 | [済] 米国 切手 280 枚 1922-26 0.5c 1.5c Imperf. 6c 9c 10c 11c 15c 17c \$2 6 枚ブロックや 4 枚田型ブロック 21 点 (\$2 あり) を含む 済 画像 7 枚。 動画あり。 |
| 591 | 3,000 | [済] 米国 1938 大統領シリーズ 0.5c - \$5 (コイル切手あり) 126 枚 うちプリキャンセルが 92 枚で 32 種額面揃いを含む 済 概して状態良い リーフに整理収納されている。 [SCOTT-803-834] 画像 7 枚。 |
| 592 | 2,000 | [済] 米国 1938 0.5c - 22c 大統領シリーズ 済 抹消印 4TH REGS. U.S.M.C. SHANGHAI CHINA 印消し 田型 21 組 切手 84 枚 [SCOTT-803/827] |
| 593 | 5,000 | 米国 1938 大統領シリーズ \$1 5 リーフ 未使用のアロー付きや版番号付きブロック、肖像印刷ズレ、FDC2 通などを含む 概して状態良い 未済混合 [SCOTT-832] 画像 6 枚。 |
| 594 | 3,000 | 米国 1939 大統領シリーズ コイル切手 (縦目打) 10c 6c 5c 4.5c 4c 3c 2c 1c 6 リーフ ジョイントラインペアやコイルリーダー付きストリップ、FDC などを含む 概して状態良い 未済混合 リーフへ綺麗に整理収納されている。 画像 7 枚。 |
| 595 | 2,000 | [Collection] 米国 1938 大統領シリーズ 50c 30c 7 リーフ 未使用の版番号付きブロックや書留カバー、FDC などを含む 概して状態良い 未済混合 画像 7 枚。 |



入札刻み幅のご案内

現在の値	次の刻み幅	現在の値	次の刻み幅	現在の値	次の刻み幅
0 ~ 7,800 円	200 円	8,000 ~ 19,500 円	500 円	20,000 ~ 49,000 円	1,000 円
50,000 ~ 78,000 円	2,000 円	80,000 ~ 195,000 円	5,000 円	20 万円 ~ 49 万円	10,000 円
50 万 ~ 78 万円	20,000 円	80 万 ~ 195 万円	50,000 円	200 万円 ~ 490 万円	100,000 円

刻み幅と合致しない事前入札は、一刻み上の入札に自動的に変更し承ります。アンダービッドは無効です。

ロット番号	最低値	ディスクリプション
596	4,000	[Collection] 米国 1938 大統領シリーズ 25c 24c 22c 20c 10 リーフ 未使用の版番号付きブロックほか多数のマルチプルやカバーなどを含む 概して状態良い 未済混合 画像 7 枚。動画あり。
597	3,000	米国 1939 大統領シリーズ コイル切手（縦目打）3c 2c 1.5c 1c コイルリーダー付きストリップやFDCなどを含む 概して状態良い 未済混合 6 リーフ リーフへ綺麗に整理収納されている。画像 7 枚。動画あり。
598	4,000	[Collection] 米国 1938 大統領シリーズ 19c 18c 17c 16c 15c 14c 12 リーフ 未使用の版番号付きブロックほか多数のマルチプルやカバー、少ないが印刷ズレなどを含む 概して状態良い 未済混合 リーフへ分類・整理して収納されている。画像 7 枚。動画あり。
599	5,000	[Collection] 米国 1938 大統領シリーズ 13c 12c 11c 10c 9c 8c 7c 6c 24 リーフ 未使用の版番号付きブロックほか多数のマルチプルやカバーを含む 概して状態良い 未済混合 リーフへ分類・整理して収納されている。画像 7 枚。動画あり。
600	3,000	[Accumulation] 米国 1938 大統領シリーズ 0.5c / 20c 12 リーフ 多くの未使用の版番号付き田型ブロックほかマルチプル主体でボリューム感ある集積 概して状態良い 未済混合 ストックリーフに収納されている 画像 7 枚。動画あり。
601	3,000	[Collection] 米国 1938 大統領シリーズ 5c 4.5c 4c 3c 2c 1.5c 49 リーフ 未使用の版番号付きブロックほか多数のマルチプルやカバーなどを含む 概して状態良い リーフに整理収納されている 画像 7 枚。動画あり。
602	5,000	[Collection] 米国 1938 大統領シリーズ 0.5c 1c 48 リーフ 多くの未使用の版番号付きブロックほか使用済切手帳ペーンを含む多数のマルチプルやカバーなど豊富なバラエティーを分類整理したボリューム感十分な収集品 概して状態良い 未済混合 リーフへ分類・整理して収納されている。画像 7 枚。動画あり。
603	2,000	米国 1938 大統領シリーズ 1.5c / \$1 4 リーフ 未使用の田型ブロックや小包タグなどの使用例 3 通を含む 1.5c キャンナルゾーン未使用田型 3 組あり 未済混合 画像 5 枚。
604	3,000	米国 1939 大統領シリーズ コイル切手（横目打）1c 1.5c 2c 3c コイルリーダー付きストリップやFDCなどを含む 概して状態良い 未済混合 リーフへ綺麗に整理収納されている。画像 6 枚。
605	3,000	[済] 米国 1938 大統領シリーズ \$5 \$2 5 リーフ アロー付きや版番号付きブロック、\$5 の 25 枚大型ブロック等マルチプル主体で \$5 の 4 枚貼り小包タグなどを含む 済 概して状態良い 画像 6 枚。
606	8,000	[Collection] 米国 1954 リバティシリーズ (dry printing*) 0.5c - \$5 121 リーフ \$1 の未使用の版番号付き田型ブロック 2 点ほか多数のマルチプルを含む膨大な収集品 (* 分類は出品者による) 概して状態良い 未済混合 リーフに整理収納されている。画像 7 枚。動画あり。
607	4,000	[Collection] 米国 1954 リバティシリーズ (wet printing*) 0.5c - \$1 35 リーフ \$1.50c,30c の未使用の版番号付き田型ブロックほか多くのマルチプルや切手帳ペーン、コイルリーダー付きなどを含む (* 分類は出品者による) 概して状態良い 未済混合 リーフに整理収納されている。画像 7 枚。動画あり。
608	3,000	[Collection] 米国 1954-63 リバティシリーズ コイル・切手帳ペーン 0.5c -25c 16 リーフ ジョイントライン付きペアやコイルリーダー付き、標語タブ付き切手帳ペーンなどを含む 概して状態良い 未済混合 画像 7 枚。動画あり。
609	3,000	[Accumulation] 米国 普通切手 1980 年代~ 15 リーフ コイル切手未使用単片から 3 枚ストリップまでが主体 プリキャンセルの 5 枚ストリップやシート切手未使用田型あり シミあるものあり 主に未使用 ストックリーフに収納されている 画像 7 枚。動画あり。
610	3,000	[未] 米国 普通切手 コイル 5 枚ストリップ 切手帳 (ペーン・表紙に分解したものあり) 1980 年代~ 12 リーフ 未使用 シミ等の難あるものあり ストックリーフに収納されている。画像 7 枚。動画あり。

米国 (ステーションナリー)

611	2,000	[未ステーションナリー] 米国 1914-16 1c 葉書 葉書 15 枚 未使用 ミスカットなどのバラエティーを含む [SCOTT-UX27]
612	2,000	[済ステーションナリー] 米国 葉書 1920 1c 加刷 済 機械印 2 枚は元所有者がオークションでの購入時の台紙あり 葉書 26 枚 付属品として加刷タイプ別印刷透明ゲージ 1 枚つき [SCOTT-UX32,UX33]

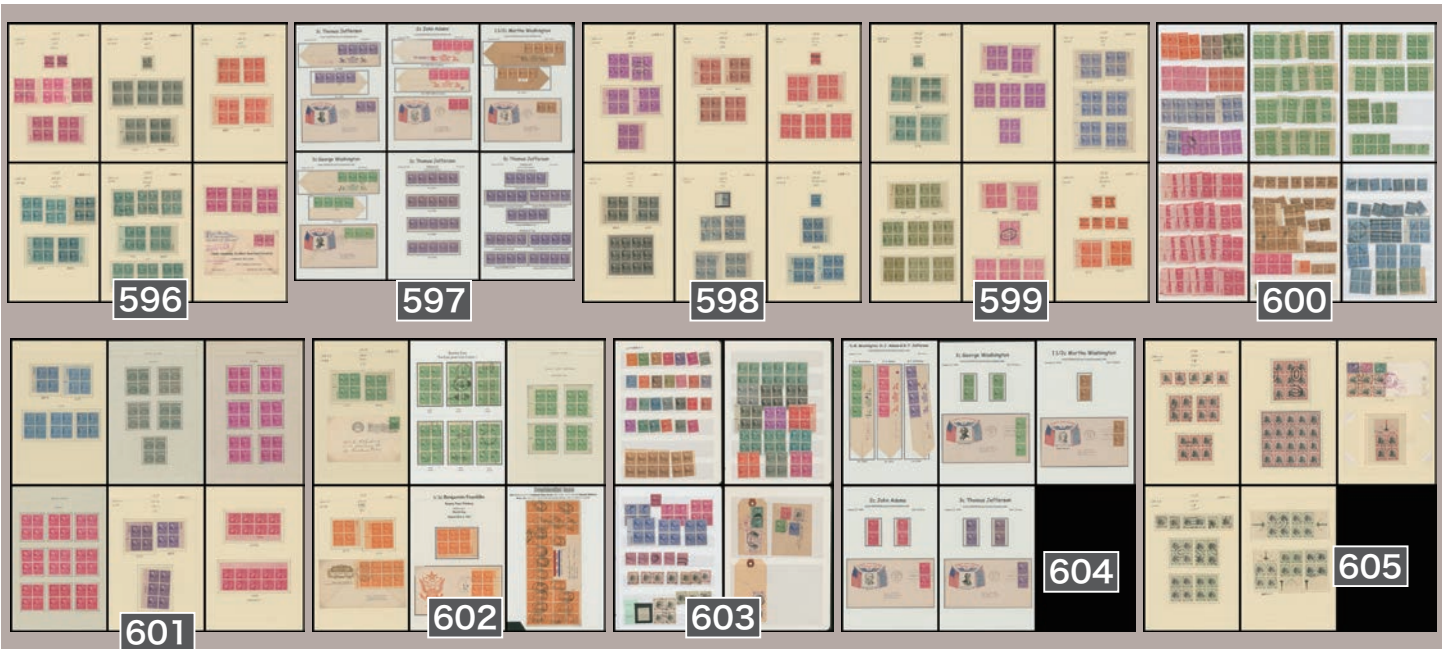



ロット番号	最低値	ディスクリプション
613	3,000	[ステーショナリー] 米国 葉書 12 枚 1886 1c, 1898 1c, 1907 1c, 1910 1c, 1911 1c 未済混合 アメリカ切手専門の著名な収集家によって、リーフへ分類・整理されている [SCOTT-UX9,UX15,UX19,UX22,等] 画像 7 枚。
614	2,000	[ステーショナリー] 米国 葉書 11 枚 葉書 1911 1c 加刷、1920 1c 加刷、1c 加刷+1c 加刷 往復、加刷位置ずれを含む 概して状態良い
615	4,000	[ステーショナリー] 米国 葉書 1914-16 2c 緑、1917-18 2c 赤、1920 1c 加刷、1920 往復 1c 加刷+1c 加刷、1920 1c 加刷の二重加刷などのエラーを含む 淡いシミあるものあり 未済混合 1914 年～ 1920 年 葉書 12 枚 アメリカ切手専門の著名な収集家によって、リーフへ分類・整理されている 画像 7 枚。動画あり。
616	5,000	[未ステーショナリー] 米国 葉書、封皮、1886 年～ 20 世紀後半 28 枚 未使用 葉書裁断エラーや印刷バラエティー等興味あるものを含む 概して状態良い
617	3,000	[済ステーショナリー] 米国 19 世紀後半～ 20 世紀 葉書 80 枚 葉書 1c (ジェファーソン、グラント(黒/青)、アダムス、) 等 済 1900 年 機械印 (PAN AMERICANN EXPOSITION) 等興味ある消印を含む
618	4,000	[済ステーショナリー] 米国 葉書 52 枚 葉書 1882-85 1c (リパティー) 済 赤印、青印ほか消印バラエティーを含む 元所有者によるオークションでの購入時フォルダーに入ったものあり シミ、折れ等の難あるものあり
619	3,000	[済ステーショナリー] 米国 10 枚 葉書 1881-1915 1c 2c, レターシート 1886 2c、切手加貼り (3 枚) や ADVERTISED 印付きなど興味あるものを含む 済 元所有者によるオークションでの購入時フォルダーに入ったものあり
620	4,000	[済ステーショナリー] 米国 葉書 35 枚 葉書 1879 2c 外信用 済 スイス、ドイツ宛など 二連印 NEW YORK, CHICAGO, BALTIMORE, ほか 汚れやシミ、折れ等の難あるものあり

米国 (リーフ・ロット)

621	1,000	[使用例] 米国 1c, 2c ペア貼り 単貼り 1890 年代～ 1920 年代 カバー 50 通 二連印 機械印 シミ 破れ等の難あるものあり
622	1,000	[使用例] 米国 2c 単貼り 19 世紀後半～ 1900 年代 カバー 45 通 二連印 機械印 シミ 破れ等の難あるものあり
623	3,000	[使用例] 米国 19 世紀後半～ 20 世紀後半 28 枚 主に日本宛 封書、葉書、航空書簡、切手加貼り葉書やプリキャンセル多数貼りカバー等を含む



ロット番号	最低値	ディスクリプション
624	4,000	[使用例] 米国 航空 速達 普通切手 1927年～1938年 カバー7通 航空便 速達便(外信/国内) 単貼り 多色貼り カナダ, プリティッシュコロombia, ロードアイランド, 宛てシミ等の難あるものあり
625	5,000	[使用例ステーションナリー] 米国 単貼りや多数貼りカバー、不足料切手貼り葉書等 1875年～20世紀 17枚 ファンシーキャンセレーション消し等の興味あるものを多く含むロット 未済混合 主に使用済2枚は元所有者がオークションでの購入時の台紙あり 画像5枚。動画あり。
626	3,000	[使用例] 米国 1920年代～1930年代 14通 書留便カバー主体 1923年 20c や 1925年 17c の単貼り書留カバーほか各種混貼りの書留抹消印カバーなどを含む
627	300	[使用例] 米国 1861 3p 単貼り 一部欠け 目打甘い カバー3通 カバー下部カットや切手が剥がれズレ シミ等の難あるものあり 状態悪いビニール袋(書込みあり) 入り
628	3,000	[使用例] 米国 航空 普通切手 1933年～1943年 カバー8通 航空便(外信) 多色貼り ブラジル宛てシミ汚れ一部カット等の難あるものあり
629	3,000	[使用例] 米国 航空 普通 記念切手 1930年代～1945年 カバー9通 航空便(外信) コロンビア切手とのコンビネーションカバーあり キューバ, バルバドス, コスタリカ, ホンジュラス, グアテマラ, コロンビア, 宛てシミ等の難あるものあり
630	3,000	[使用例] 米国 普通 航空切手 1933年～1944年 カバー6通 航空便(外信) 単貼り 多色貼り 検閲印押印や切手に穿孔入りのものを含む インド, オーストラリア, 宛て 消印不鮮明 シミ等の難あるものあり
631	3,000	[使用例] 米国 航空 普通切手 1937年～1941年 カバー7通 航空便(主に外信) 単貼り 多色貼り 検閲印押印のものを含む 中国 香港 シンガポール インドなど宛てシミ等の難あるものあり
632	3,000	[使用例] 米国 航空 普通切手 1938年～1940年代 カバー8通 航空便(外信) 検閲印押印あるものを含む パレスチナ, 南アフリカ, トルコ, 宛てシミシワ等の難あるものあり
633	3,000	[使用例] 米国 航空 普通切手 1936年～1940年 カバー10通(航空書簡含む) 航空便(主に国内) 単貼り 多色貼り 不足料切手貼りのものを含む シミ等の難あるものあり
634	3,000	[使用例] 米国 航空切手 1937年～1941年 カバー4通 クリップパーメール 航空便(外信/国内) 単貼り ハワイ, セントルイス, サンチャゴ, 宛てシミ等の難あるものあり
635	3,000	[使用例] 米国 航空 普通切手 1930年代～1945年 カバー8通 航空便(外信) 単貼り 多色貼り アルゼンチン宛てシミシワ等の難あるものあり
636	2,000	[未] 米国 1954 リバティシリーズ 3c コイル縦目打 リーダー付き 4枚ストリップ 8組 未使用 切手 32枚 [SCOTT-1057] 画像3枚。
637	3,000	[Accumulation] 米国 1954 リバティシリーズ主体 6リーフ 4c 未使用版番号付き 50枚ブロック, 0.5c 初日印消し 25枚ブロックほか多くのマルチプルや切手帳ペーパーなど興味深いものを含む 概して状態良い 未済混合 ストッククリーフに収納されている 画像7枚。動画あり。
638	3,000	[使用例] 米国 外交官郵袋により米国へ運ばれたことを示す証示印が押されたカバー 1941年～1965年 8通 差出国: アフガニスタン, ハイチ, チリ, イスラエル, タイ, など





ロット番号 最低値 ディスクリプション

米領

- 639** **6,000** [ステーショナリー] 米国 (米領) フィリピン 葉書 1900 1c, 2c、1903 1c, 2c、1906 1c、葉書 8 枚 淡いシミあるものあり 未済混合 アメリカ切手専門の著名な収集家によって、リーフへ分類・整理されている [SCOTT-UX1,UX2,UX5,UX6,等] 画像 6 枚。
- 640** **3,000** [使用例ステーショナリー] 米国 葉書 (米領) キューバ加刷 1899 1c、プエルトリコ加刷 1899-1900 1c、キャナルゾーン加刷 1924 1c、1925 1c、淡いシミあるものあり 未済混合 葉書 11 枚 アメリカ切手専門の著名な収集家によって、リーフへ分類・整理されている 画像 7 枚。動画あり。

ツェッペリン郵便

- 641** **15,000** [使用例] 新高額 5 円毛紙, 風景 10 銭青 欧文櫛型印 (紫) 1929-08-21 TOKIO → ドイツ 到着印: 9/4 ツェッペリン飛行船カバー 料金 510 銭 [JPS-209,215]
- 642** **5,000** [使用例] Zeppelin ツェッペリン飛行船カバー 5c 封皮、1c*2、5c 二連印 1929-08-05 Detroit → 東京 到着印: 8/19 "FIRST ROUND-THE-WORLD FLIGHT" カシエ押印 米国 (料金 210c)
- 643** **5,000** [使用例] ドイツ 1929 Zeppelin cover, AIR POST 1926-1927 50pf (8) 日付印 1929-05-15 FRIEDRICHSHAFEN → 米国 到着印: NEW YORK,8/5 1.AMERIKAFAHRT 1929 カシエ押印 (紫)[SCOTT-C31]
- 644** **4,000** [使用例] ドイツ 2m 単貼り 日付印 1929-08-15 FRIEDRICHSHAFEN → 東京 → 大阪 航空便 ツェッペリン飛行船はがき

中南米

- 645** **2,000** [使用例] ペルー 1936 航空切手 5c on 2s 3 枚貼り 日付印 1936 . . . (TRUJILLO) → Canton China (中国 広東) 到着印: CANTON 1937-2- . . . カバー汚れ カバーシミ [SCOTT-C14(3)]
- 646** **4,000** [Collection] 中南米: エルサルバドル, ベネズエラ, 1850 年代 ~ 1920 年代 切手 470 枚 ファーストイッシュなど初期の切手もよく含まれた特に高価なものはないがクラシック切手ゼネラルのベースに適したコレクション シミ 無目打切手の印面切込み等の難あるものあり 主に未使用 古い既製リーフに収納されている 画像 7 枚。動画あり。
- 647** **4,000** [Collection] 中南米: コロンビア, キューバ, 1860 年代 ~ 1910 年代 切手 350 枚 コロンビアの地方切手を含む初期の切手やアメリカ切手 CUBA 加刷なども含まれた特に高価なものはないがクラシック切手ゼネラルのベースに適したコレクション シミ 無目打切手の印面切込み等の難あるものあり 古い既製リーフに収納されている 画像 7 枚。動画あり。
- 648** **3,000** [Collection] 中南米: グアテマラ, エクアドル, ドミニカ, 1860 年代 ~ 1919 年代 切手 330 枚 ファーストイッシュほか初期の切手も含まれていて特に高価なものはないがクラシック切手ゼネラルのベースに適したコレクション シミ 無目打切手の印面切込み等の難あるものあり 古い既製リーフに収納されている 画像 7 枚。動画あり。

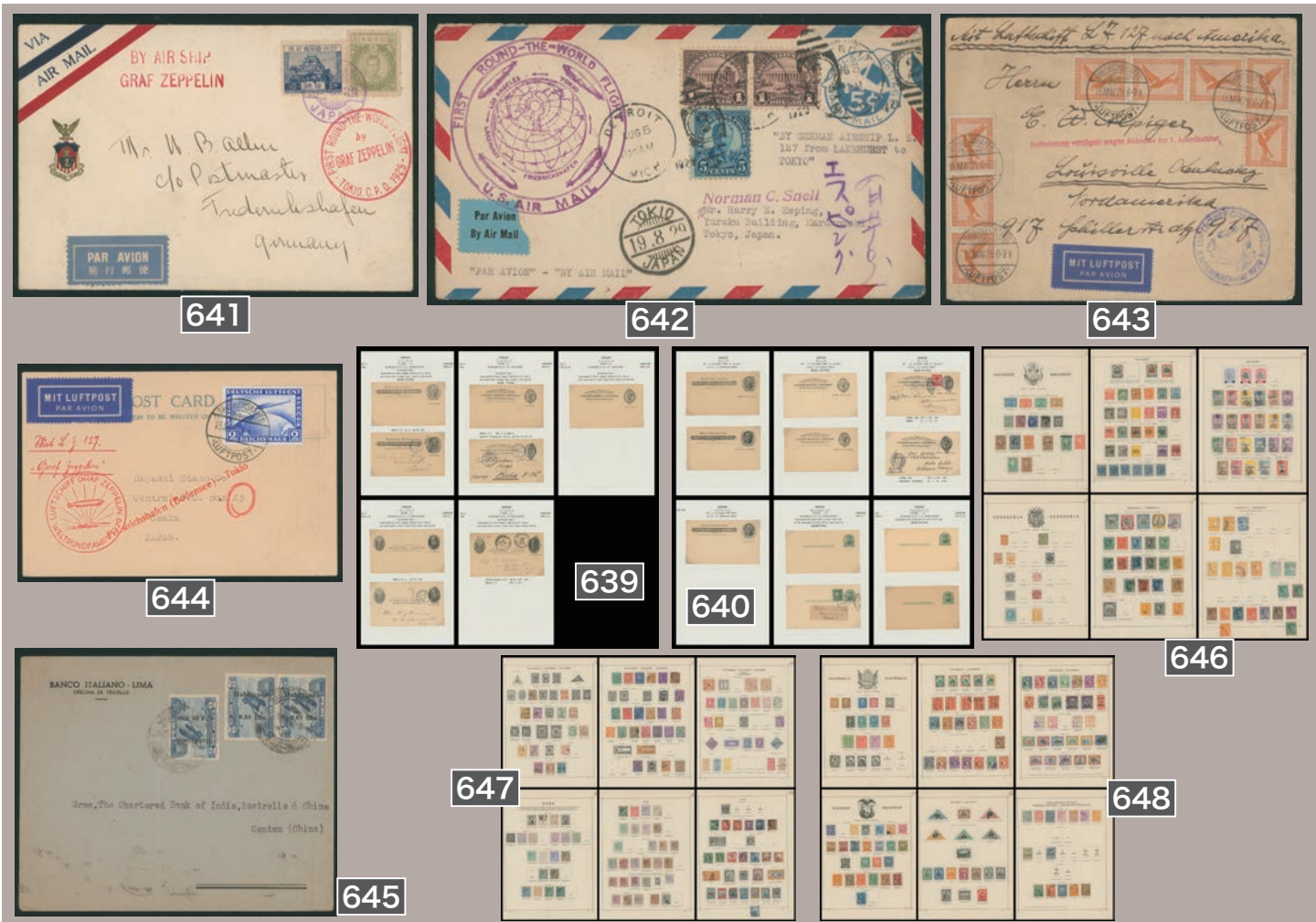

ロット番号	最低値	ディスクリプション
649	4,000	[Collection] 中南米：アルゼンチン、ボリビア、チリ、コスタリカ、1850年代～1920年代 切手 420枚 ファーストイッシュなど初期の切手も含まれていて特に高価なものはないがクラシック切手ゼネラルのベースに適したコレクション シミ 無目打切手の印面切込み等の難あるものあり 未済混合 古い既製リーフ(シミ汚れあり)に収納されている 画像7枚。動画あり。
650	4,000	[Collection] 中南米：ニカラグア、メキシコ、1850年代～1920年代 切手 460枚 初期の切手もよく含まれたクラシック切手ゼネラルのベースに適したコレクション シミ 一部欠け 無目打切手の印面切込み等の難あるものあり 主に未使用 古い既製リーフに収納されている 画像7枚。動画あり。
651	6,000	[Collection] ブラジル 1843年～1913年 切手 130枚 ファーストイッシュ“牛の目”60r ほか初期の切手も含まれていてクラシック切手ゼネラルのベースに適したコレクション シミ 無目打切手の印面切込み等の難あるものあり 主に使用済 古い既製リーフに収納されている 画像7枚。動画あり。
652	1,000	[未] チリ 1970年代の記念 航空切手のシート各種 合計 17シート。1972年アメリカ観光年3種などのセット完揃いを含む。未使用 概して状態良い

アフリカ

653	3,000	[使用例] シエラレオネ 1969(変形・シール切手) シール切手5周年記念 3.5c, 20c, 1968 アフリカ地図 10c 多色貼り 1969-12-09 MAKENI → チェコスロバキア 書留便 [SCOTT-371,C86,361]
654	3,000	[使用例] シエラレオネ 1970(変形切手) 宝石 3.5c(切手の一部裏面へ折返し貼り) 1971 MAGB() 到着印: MAKENI 1971-5-14 消印一部不鮮明 [SCOTT-410]
655	2,000	[未] マダガスカル 小型シート 未使用 1960年代～20世紀後半 40シート ダイアナ妃、ブルースリー、恐竜、金箔印刷など 重複あり 画像7枚。動画あり。
656	1,000	[Collection] アルジェリア 1920年代～1990年代 切手 190枚 未使用セットを複数含むが全体散漫なコレクション シミ等の難あるものあり 未済混合 リーフに収納されている 画像7枚。動画あり。
657	4,000	[Collection] エジプト 普通 記念 航空切手など 1884年～20世紀後半 切手 690枚(19世紀のものは僅か) 特に高価なものはない 日本宛カバー1通あり 未済混合 リーフに整理収納されている 画像7枚。動画あり。
658	6,000	[Collection] リビア 普通 記念切手等 1952年～1976年 切手 161枚 1962年以降が主体でその多くが未使用 NH評価の高いセット完揃いやコーナー両耳付き切手も含まれた質の高いコレクション 概して状態良い 主に未使用 既製リーフに収納されている 画像7枚。動画あり。
659	4,000	[Collection] セネガル 1880年代～1995年 切手 140枚 普通 記念 航空切手など 1902年 10c on 1Fr 未使用(2枚) や 1995年蝶4種完 無目打紙付き未使用などの興味深いものを含む ヒンジ跡あり 概して状態良い 主に未使用 既製リーフに収納されている 画像7枚。
660	3,000	[未] 中央アフリカ 3シート 切手1枚 中央アフリカ帝国(ボカサ1世) モスクワオリンピック記念 未使用 ヒンジ跡なし 小型シート

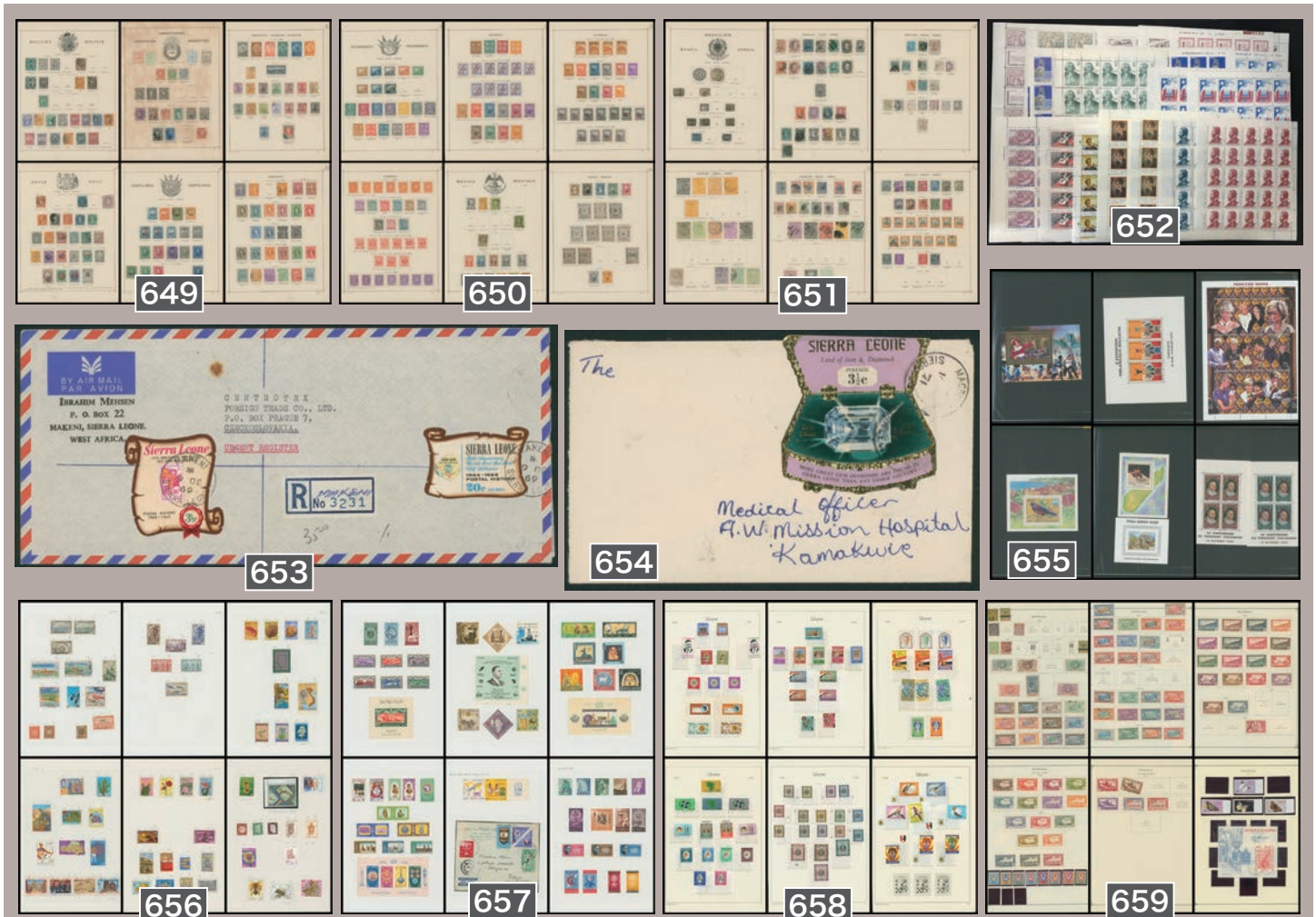



ロット番号	最低値	ディスクリプション
661	2,000	赤道ギニア 1972 札幌オリンピック金メダリスト 金箔切手 200p+25p 貼り 初日カバー 6 通
662	1,000	[使用例ステーションナリー] 1880 年代~ 1940 年代 13 通 エジプト 英国 単貼り 多色貼り シミ汚れ 一部欠落等の難あるものあり

オセアニア

663	3,000	[使用例] トンガ 1967 (パラジウム箔エンボス切手) 2s, 1968 3s on 1.5p(2) TIN CAN ISLAND CANOE MAIL 記念カバー 多色貼り シミ 1969-04-09 NIU() →米国 消印一部不鮮明 [SCOTT-176,220]
664	3,000	[使用例] トンガ 1972 (変形・シール切手) 7s 2 枚貼り 1973-06-28 NUKU'ALOFA →ニュージーランド [SCOTT-313]
665	1,000	[Collection] 19 世紀後半~ 1920 年代 切手 183 枚 主に大洋州地域: ニュージーランド, タスマニア, ニューサウスウェールズ, ビクトリア, 西オーストラリア, フィジー, ハワイなど リーフ上の空白多いまばらなコレクション シミ汚れ ヤケ等の難あるものあり 古い既製リーフ*に収納されている (*かなり劣化して茶色くなっている) 画像 7 枚。動画あり。

外国切手

666	3,000	[Collection] 世界のセミクラシック切手 1920 年~ 1920 年代 米国, 中国 (中華民国), チェコスロバキア, ハンガリー, マラヤ, トラキア, など シミ等の難あるものあり リーフに収納されている "Internatinal Postage Stamp Album, Twentieth Century" 全体に汚れや傷みもあるが現状のまま使用可能 未済混合 画像 7 枚。
667	1,000	[Accumulation] 世界の切手 1960 年代~ 1970 年代 50 ページ 中国, モナコ, 満州国, チェコスロバキア, 台湾, オーストリア, 英国, サンマリノ, 米国, インド, など 主体 シミ等の難あるものあり 主に使用済 両面入りストックページに収納されている 画像 7 枚。動画あり。
668	3,000	[Collection] 世界の切手 1940 年代~ 1960 年代のもの主体に多数 オランダ, ニューファンドランド, ルーマニア, スイス, タンザニア, ウナム・アル カイワイン, ポルトガル, など 初級ゼネラルコレクション向き 概して状態良い 未済混合 "Scott Internatinal Junior Postage Stamp Album" リーフに収納されている 画像 7 枚。
669	3,000	[Accumulation] 19 世紀後半~ 20 世紀後半 470 枚 イラン (約 150 枚), イラク (約 120 枚), シリア (約 60 枚), イスラエル (約 120 枚), チェコスロバキア (プラハ城切手 21 枚) 普通 記念切手主体 カバーや小型シートを少数含む 概して状態良い リーフ等に収納されている 画像 7 枚。動画あり。
670	3,000	[Accumulation] 20 世紀後半 6 シート 米国 英国 シエラレオネ モンゴルなど 米国 1983 年グレートアメリカン 5c 未使用シート, \$1 使用済みコンストラクション, 英国マーチン 0.5p 未使用シート, 切手帳 2 冊 (£1.8, £1.3), シエラレオネ 1865 年航空切手変形エンボス 7c 未使用シート, ほか FDC などを含む シミ等の難あるものあり 未済混合 画像 7 枚。動画あり。



ロット番号	最低値	ディスクリプション
671	5,000	[Collection] 世界のクラシック / セミクラシック切手 19 世紀～ 1919 年 オーストリア, バルバドス, チリ, 香港, イタリア, スイス, など シミ等の難あるものあり リーフに収納されている "Internatinal Postage Stamp Album, Nineteenth Century" 全体に汚れや傷みもあるが現状のまま使用可能 画像 7 枚。
672	3,000	[Collection] 世界の切手 1940 年代～ 1960 年代のもの主体に多数 エクアドル, フジャイラ, ドイツ, ギリシャ, マルタ, モーリタニア, メキシコ, モナコ, 韓国, ガボン, など 初級ゼネラルコレクション向き 概して状態良い 未済混合 "Scott Internatinal Junior Postage Stamp Album" リーフに収納されている 画像 7 枚。
673	2,000	[Accumulation] クロアチア エジプト タイ など 1899 年～ 20 世紀後半 切手 310 枚 クロアチア 慈善切手 1942 11 枚 (うち小型シート *1 枚) を含む。* リーフにコーナー貼りされており状態不明) 抜き取り痕の多いコレクションの残骸リーフや雑然とした仮貼りリーフに収納されたものが多い 未済混合 シミ等の難あるものあり 画像 7 枚。動画あり。
674	2,000	[Accumulation] 台湾 ブータン, パプアニューギニア, トンガ, シエラレオネ, スペイン, ロシア (ソビエト連邦), など 1960 年代～ 1970 年代 切手 60 枚 (小型シートや各種パック類を含む) 主体のトピカル向け切手色々 変形・シール切手や演劇, Expo.70 大坂万博, 宇宙, 切手の切手, 動物などに関連の切手 未済混合 シミ等の難あるものあり 画像 7 枚。
675	1,000	[使用例] 1931 年～ 1941 年 6 通 ベトナム エジプト 香港 オーストラリア フランス 英国 初日カバー など エジプト 1938 ロイヤルウェディング 5m FDC を含む

トピカル・テーマティック等

676	1,000	[Collection] 辰 (龍) をテーマにしたミニコレクション 切手 30 枚 年賀小型シート昭和 39 年用 ふるさと長崎ペンなど 未済混合 未使用額面: 1,200 円 [JPS-N19A] 画像 7 枚。
677	1,000	[Collection] 絵画切手 ドラクロア 1980 年代～ 2000 年代 21 リーフ 殆どが小型シート (24 シート) アルゼンチン, ガンビア, グレナダ, シエラレオネ, など 表面の状態は概して良い (台紙への貼りつき有無等裏面の状態未確認で不明) 主に未使用 リーフへ綺麗に整理収納されている 画像 7 枚。動画あり。
678	3,000	[Collection] 「仮面」に関する切手 コロンビア アルバニア ブータン ベトナム スリランカ マリ 韓国 モンゴル エジプト ガボン タイ 米国ほか 切手 114 枚 (小型シートを 3 シート含む) 小シミあるものあり (マウントへの貼り付きなど裏面状態は未確認) 主に未使用 リーフへマウント等により整理収納されている 画像 9 枚。動画あり。
679	2,000	[Collection] 絵画切手 21 リーフ 19 世紀の画家 コロー, ダヴィッド, クルーベ, など 小型シートが多く (30 シート), FDC を含む モナコ, モルジブ, ガンビア, アフガニスタン, など 表面の状態は概して良い (台紙への貼りつき有無等裏面の状態未確認で不明) 未済混合 リーフへ綺麗に整理収納されている 画像 7 枚。動画あり。
680	2,000	[Collection] 絵画切手 ピカソ 1981 年 29 リーフ 単片主体で小型シート (18 シート) を含む エクアドル, 中央アフリカ, カメルーン, コモロ諸島, など 表面にシミあるもの多くあり (台紙への貼りつき有無等裏面の状態未確認で不明) 未済混合 主に未使用 リーフへ整理収納されている 画像 7 枚。動画あり。





ロット番号 最低値 ディスクリプション

絵葉書

- 681 3,000 1930年代～1940年代 葉書 50枚 絵葉書「小便小僧」等をテーマ シミ等の難あるものあり折れ
- 682 1,000 1907年～1930年 6枚 佐世保海軍工廠「軍艦利根」進水記念など 記念押捺 切手貼り含む 絵葉書 袋破損やシミ等の難あるものあり
- 683 4,000 絵葉書 舞妓さん・芸妓さん (写真) 1930年代～1940年代 葉書 100枚 シミ等の難あるものあり

その他・非郵趣

- 684 3,000 [未ステーションナリー] 価格表記封筒 1938.5.1 発行 未使用 4通 [JPS-CR6]
- 685 1,000 電報送達紙、電報、Radio-Telegramm、など 1879年～1943年 34枚 破れなど状態難あるものあり
- 686 2,000 [Accumulation] 電報、電報頼信紙、電報関連資料など多数 1940年代～1960年代
- 687 2,000 [未] 昭和27年 慶弔電報 配達紙 配達封筒、昭和28年 年賀電報 配達紙配達封筒、慶弔電報配達紙、未使用
- 688 2,000 [未ステーションナリー] 年賀電報 (電報頼信紙) 未使用 20枚 小折れなど状態難あるものあり
- 689 2,000 [済ステーションナリー] 電報類 1920年代～1950年代 42枚 済 袋付きを含む 小島勇之助宛が多い シミ 破れ等の難あるものあり
- 690 1,000 [使用例 Accumulation] 電報送達紙、電報など 満州電信電話株式会社 大連中電 11.9.12 DAIREN (紫印) などを含む 1900年～1944年 42枚 破れなど状態難あるものあり

在日本外国局

- 691 100,000 [使用例] フランス 1870-73 5c pair 15c レート: 25 サンチーム 軍事郵便 日付印 (軍事郵便印) 1877-03-23 CORR. D. ARMÉES YOKOHAMA → Mauche 到着印: AVARANCHES, 5-8 カバー汚れ [SCOTT-53,56]
- 692 50,000 [使用例] フランス 1870-73 25c 単貼り 在日フランス横浜局 軍事郵便印 (CORR D ARMEESS) 1877-04-14 YOKOHAMA → PARIS → フランス 到着印: BREST 6/9



686

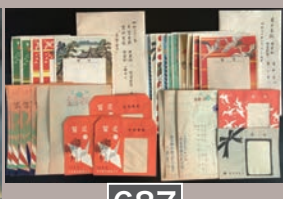

687

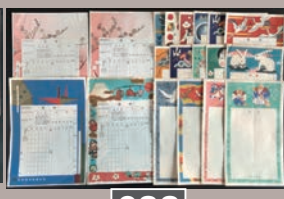

688



689



690



691



692

入札刻み幅のご案内

現在の値	次の刻み幅	現在の値	次の刻み幅	現在の値	次の刻み幅
0～7,800円	200円	8,000～19,500円	500円	20,000～49,000円	1,000円
50,000～78,000円	2,000円	80,000～195,000円	5,000円	20万円～49万円	10,000円
50万～78万円	20,000円	80万～195万円	50,000円	200万円～490万円	100,000円

刻み幅と合致しない事前入札は、一刻み上の入札に自動的に変更し承ります。アンダービッドは無効です。

郵便入札締切: 2024年7月12日(金) 到着分。FAX/電子メール入札締切: 同7月13日(土) 12:00。

ロット番号 最低値 ディスクリプション

インカミングメール

- | | | |
|-----|--------|---|
| 693 | 3,000 | [使用例] 米国 1873 10c 単貼り シザーカット 二連印 8/2 日本宛て 到着印: 外信大型印 NAGASAKI 9/26 カバー一部カット シミ |
| 694 | 8,000 | [使用例] フランス 1870-71 80c 25c 貼り 抹消印 1874-08-14 PARIS → Yedo 到着印: YOKOHAMA/JAPON 1874-0-3 カバー汚れ シミ |
| 695 | 10,000 | [使用例] フランス 1870-73 25c(2) 1872-75 80c 多色貼り 抹消印 (6316) 1873-01-10 LYON → 日本 到着印: YOKOHAMA |
| 696 | 10,000 | [使用例] フランス 1863-70 10c 30c 40c 多色貼り 抹消印 (2240) 1870-10-02 MALSEILLE → YOKOHAMA 到着印: 1870-11-23 |
| 697 | 10,000 | [使用例] フランス 1870-73 40c(3) 1872-75 10c 多色貼り 抹消印 (18) 1874-02-20 PARIS → Brindisi → 江戸 到着印: YOKOHAMA 1874-4-8 |
| 698 | 4,000 | [使用例] 米国 1879 5c pair 1/15 NEW YORK → 日本 到着印: 中型花型印 YOKOHAMA 1881-2-11 カバーシミ 小破れ |
| 699 | 3,000 | [使用例] 米国 1890-1893 5c 単貼り 二連印 1892-02-04 SAN FRANCISCO → 欧文年号 4 字 YOKOHAMA 1892 2 25 → 長野県 到着印: 丸一印 信濃 / 飯田 2/27 25 CTMS T 料金不足印 カバー汚れ |
| 700 | 20,000 | [使用例] フランス 1876 25c 単貼り 楕円「ADVERTISED」 TOKYO 1/9 1900(朱印)、INCONU(朱印)、消毒済(朱印)、1900-05-11 PARIS → 日本 到着印: TOKIO 6/16, 東京 7/23 付箋付き カバーシミ 小破れ [SCOTT-93] |
| 701 | 5,000 | [使用例] フランス 1879 25c 単貼り 1884-11-13 PARIS → 中型花型印 YOKOHAMA 1884-12-30 → 東京 カバーシミ 小カットあり [SCOTT-99] |
| 702 | 3,000 | [使用例] ドイツ 1899-1900 20pf pair 書留便 日付印 1893-02-08 BERLIN → NEW YORK 1893-2-21, YOKOHAMA 1893-3-21, → 日本 到着印: 東京 明治 26 3/24 書状 |
| 703 | 3,000 | [済ステーションナリ] 米国 葉書 78 枚 1898 2c 葉書 外信用 済 全てではないが、日本宛を多く含む(要下見) 汚れやシミ、小破れ等の難あるものあり [SCOTT-UX16] |
| 704 | 4,000 | [使用例] 英国 1898 年 ~ 1899 年 カバー 4 通 1887 - 92 2.5p 単貼り 日本(転送) → フランス宛て 転送便 シミ 破れ等の難あるものあり |
| 705 | 3,000 | [使用例] 英国 1898 年 ~ 1899 年 カバー 6 通 1880 1p, 1887-92 0.5p 1.5p 2.5p 単貼り 多色貼り 日本: 京都、横浜宛て シミ等の難あるものあり |



693



694



695



696



697



698



699



700



701



ロット番号	最低値	ディスクリプション
706	3,000	[使用例] 英国 カバー 4 通 1887 2.5p, 0.5p 帯紙 1890 年代 うち 2 通は 2p 書留封筒 日本: 松江、横浜宛て 切手脱落やシミ等の難あるものあり
707	3,000	[使用例] 米国 1894 年~1902 年 カバー 6 通 1895 5c, 1897-1903 5c ほか 単貼り うち 1 通はインドへ転送 日本: 岡山、上総 木更津、横浜、宛て 破れ シミ等の難あるものあり
708	3,000	[使用例] 米国 カバー 3 通 1882 5c, 1888 5c 19 世紀後半 単貼り 日本: 東京、横浜、茨城、宛て シミ汚れ 破れ等の難あるものあり
709	3,000	[使用例] ドイツ 1888 年~1902 年 カバー 4 通 1880-83 10pf, 1889 10pf, 20pf, 1900 2pf 3pf 5pf, 単貼り 多色貼り うち書留便 1 通 日本: 東京、横浜、神戸、宛て シミ 破れ等の難あるものあり
710	3,000	[使用例] 米国 1902-1903 13c 単貼り 書留書状 抹消印 1906-01-08 SAN FRANCISCO → 欧 → 静岡県 到着印: 丸一印 遠江 / 見附 1/31[SCOTT-308]
711	3,000	[使用例] 米国 5c 日付印 1921-09-24 New Kensington → 日本 到着印: Tokyo, 10/18 書状 ワシントン 6/14 差し立て 差出人戻し封筒を再利用。
712	3,000	[使用例] ロシア 1889 10k(3) 書留便 St. PETERSBOURG → NEW YORK 1901-9-3 → 日本 到着印: TOKIO 1901-10-8, 麴町 明治 34 10/, 書状 消印不鮮明 カバー小破れ
713	3,000	[使用例] 英国 1900 年~1911 年 カバー 4 通 1902-11 2.5p, 1.5p Natal 1891 2.5p 単貼り うち 2 通は書留専用 2p 封筒への加貼り 日本: 鹿児島、神戸、Corea: SOUL 宛て シミ汚れ等の難あるものあり
714	3,000	[使用例] 米国 1907 年~1925 年 カバー 9 通 1902-03 5c 1c, 1903 2c ほか 封皮への加貼り 単貼り 多色貼り 日本: 山口、伊勢、神戸、横浜宛て シミ 破れ等の難あるものあり
715	2,000	[使用例] フランス 1904 年~1924 年 カバー 1 通 葉書 2 枚 日本 横浜宛、東京宛、ブラン 2c 5 枚 ストリップ加貼り 封皮ほか
716	6,000	[使用例] ロシア 1912 年 葉書 6 枚 1909-12 1k, 2k, 3k, Austria 1908-16 6h, 単貼り など 日本 名古屋宛て シベリア経由実通便 中継印: TSURUGA 欧文櫛型印 (紫), 到着印: 名古屋 櫛型印, など 各地の美しい絵葉書
717	6,000	[使用例] ロシア 1912 年 葉書 5 枚 1909-12 2k 単貼り など シベリア経由実通便 中継印: TSURUGA 欧文櫛型印 (紫), 到着印: 名古屋 櫛型印, 付箋付き など 各地の美しい絵葉書
718	6,000	[使用例] ロシア 1912 年 葉書 6 枚 1909-12 2k 単貼り など 日本 名古屋宛て シベリア経由実通便 中継印: TSURUGA 欧文櫛型印 (紫), 到着印: 名古屋 櫛型印, など 絵葉書 各地の美しい絵葉書



ロット番号	最低値	ディスクリプション
719	6,000	[使用例] ロシア 1913年 葉書6枚 1909-12 2k,4k, 1913 1k,3k, 単貼り 多色貼り など 日本 名古屋, 東京, 岐阜県, 宛て シベリア経由実通便 中継印: TSURUGA 欧文櫛型印(紫), 到着印: 名古屋 櫛型印, など 各地の美しい絵葉書
720	6,000	[使用例] ロシア 1913年 葉書6枚 1909-12 1k,2k,4k 1913 2k 単貼り 多色貼り など シベリア経由実通便 中継印: TSURUGA 欧文櫛型印(紫), 到着印: 名古屋 櫛型印, など 各地の美しい絵葉書
721	6,000	[使用例] ロシア 1912年 葉書6枚 1909-12 1k,2k,4k 単貼り など シベリア経由実通便 中継印: TSURUGA 欧文櫛型印(紫), 到着印: 名古屋 櫛型印, 付箋付き など 各地の美しい絵葉書
722	3,000	[使用例] 英国 1920年代~1940年代 カバー3通 葉書4枚 1929 UPU 0.5p 1p 1.5p 2.5p 4種貼り, 1934-36 1.5p 他貼り ほか うち1通は書留便 日本: 京都宛て シミ等の難あるものあり
723	5,000	[使用例] 米国 1905年~1954年 カバー6通 葉書11枚 小型シートや航空切手貼りを含む 日本宛 単貼り 多色貼り 葉書1枚を除きすべて小島勇之助宛 私製葉書 書状 航空便 シミ 折れ 穴等の難あるものあり
724	3,000	[使用例ステーションナリー] フランス ニューファンドランド 1910年代~1990年代 カバー6通 葉書5枚 など 日本宛て フランス 1995 ジョン・ジェームズ・オーデュボン 小型シート貼り, ニューファンドランド 1932-37 5c(3) 3c 貼り, フランス 航空書簡を含む シミ シワ等の難あるものあり
725	3,000	[使用例] 世界各国 1920年代~1960年代 32通 メキシコ ギリシャ ドイツ ベルギー セイロン ニュージーランド ブラジルなど 小島勇之助宛 フロントのみのものやカバーにシミ 破れ等の難あるものあり
726	1,000	[使用例] デンマーク 2or 単貼り 日付印 1940-12-02 KOBENHARGN →神戸 検閲あり ナチスドイツの検閲印
727	1,000	[ステーションナリー] 航空書簡 1960年代~1980年代 66通 (使用済: インカミング) ジャマイカ, 英国, トリニダード・トバゴ, デンマーク, オランダ, など (未使用) 英国, カナダ, 未済混合
728	1,000	[ステーションナリー] 航空書簡 1960年代~1980年代 カバー29通 シンガポール, マレーシア, タイ, スリランカ (セイロン含む), など インカミング (日本宛) 主体 未済混合
729	1,000	[ステーションナリー] インド 1950年代~1970年代 カバー23通 航空書簡 インカミング主体 未済混合
730	1,000	[使用例ステーションナリー] 34通 インドシナ ネパール, タイ, ビルマ, 航空書簡 インカミング主体 未済混合
731	1,000	[使用例ステーションナリー] 台湾 航空書簡主体 1970年代~1990年代 カバー13通 未済混合

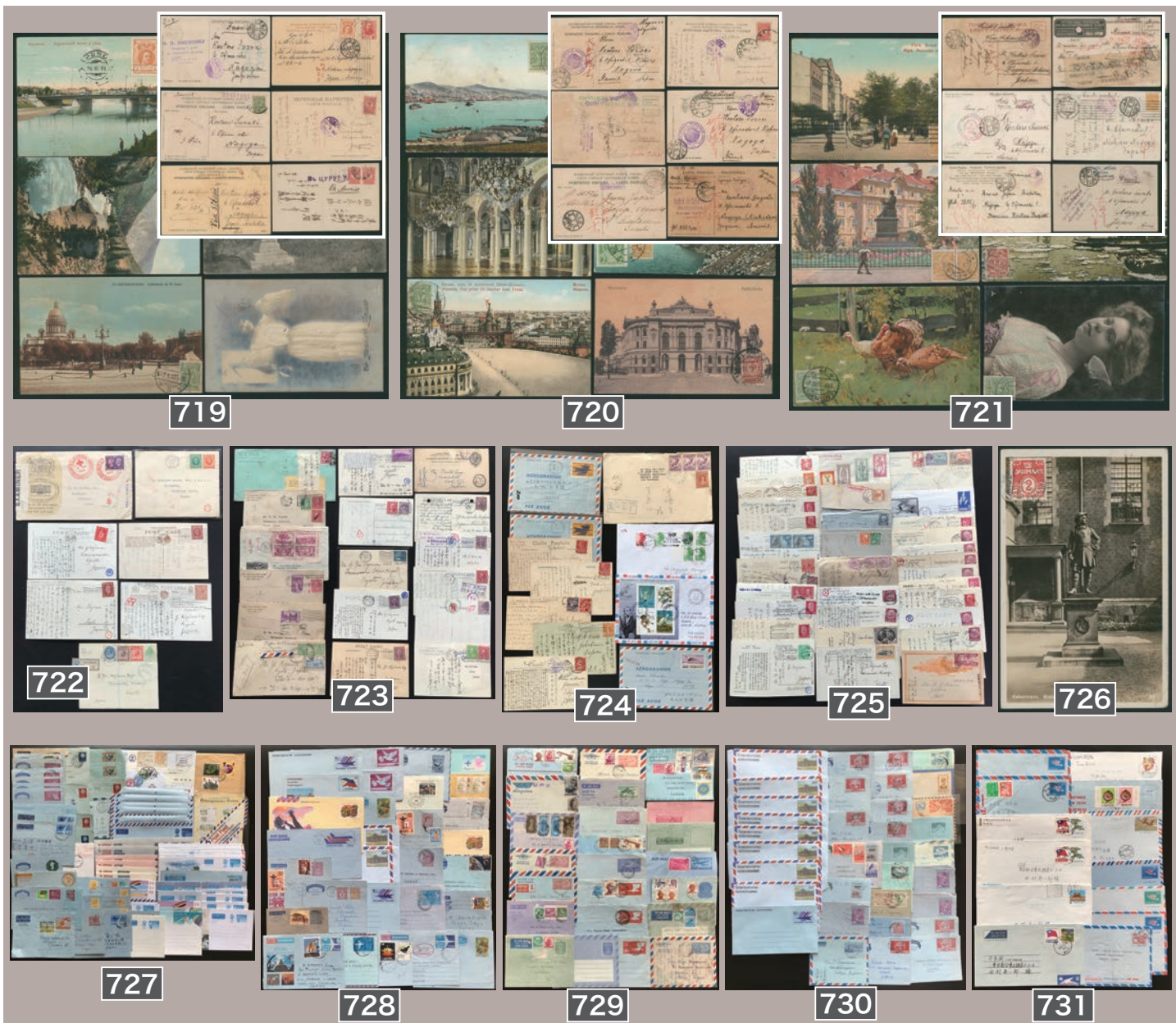



ロット番号 最低値 ディスクリプション

南方占領地

- 732 5,000 [Accumulation] 南方マライ 切手 70 枚 正刷 70c 含む 9 額面田型、タイ占領切手使用済を含む 未済混合 画像 7 枚。
- 733 3,000 [Accumulation] 切手 14 枚 香港暫定加刷、戦後インドネシア加刷 など 未済混合

南方占領地マライ

- 734 30,000 [未] 砂川印押捺 抹消棒無し 50c/1c 未使用 糊落 カタログ価 :100,000 円 [JP OCCU-3M12]
- 735 3,000 [未] 砂川印押捺 抹消棒あり \$5.00 /6c 未使用 RC [JP OCCU-3M24]
- 736 3,000 [未] 単枠軍政印 (セラングール横) 25c 赤加刷 type 5 未使用 カタログ価 :10,000 円 [JP OCCU-7M104a]
- 737 3,000 [未] 単枠軍政印 (トレンガヌ) \$3 黒加刷 type 5 未使用 カタログ価 :10,000 円 [JP OCCU-7M128]
- 738 4,000 [未] 単枠軍政印 (トレンガヌ) \$3 赤加刷 type 5 未使用 カタログ価 :12,000 円 [JP OCCU-7M128a]
- 739 2,000 [済] ローマ字 TypeI (ペラー) \$5 済 二重丸印 皇紀 2602 ? 16 [JP OCCU-7M183]
- 740 2,000 [済] 大日本加刷 (ペラー) \$5 済 [JP OCCU-7M245]
- 741 2,000 ローマ字加刷 17 種類 未済混合
- 742 2,000 ローマ字加刷 20 種類 未済混合
- 743 1,000 [未] ローマ字加刷、逆加刷・裏写り 未使用 5 種
- 744 2,000 ペナンローマ字 1c, 2c, 3c, 5c, 8c, 10c, 12c, 40c2 枚, 50c, \$1 未済混合 [JP OCCU-2M28,2M29,2M30,2M31,2M32,2M33,2M34,2M36(2),2M37,2M38]
- 745 15,000 [未] 砂川印押捺 抹消棒無し 1c/50c, 5c/12c, 6c/25c2 枚, 8c/5c, 12c/8c, 40c/2c 未使用 ヒンジ跡あり 一部裏少シミ、NG [JP OCCU-3M1,3M4,3M5(2),3M6,3M8,3M11]



ロット番号	最低値	ディスクリプション
746	3,000	[未] 砂川印押捺 抹消棒あり 1c/50c, 5c/12c, 8c/5c および類似印紙3枚 未使用 糊落 ヒンジ跡あり 裏一部薄い [JP OCCU-3M13,3M15,3M16]
747	1,000	[未] ローマ字 TypeII (ペラー) 1c 田型 コーナーマージン 未使用 [JP OCCU-7M220(4B)]
748	2,000	[未] ローマ字 TypeII (ペラー) 8c 田型 コーナーマージン 未使用 [JP OCCU-7M222(4B)]
749	5,000	[使用例] 稲刈 1 銭, 金剛山 7 銭 日付印 皇紀 2603 2 16 タンジョンランプタン→イポー→ペナン 書状 検閲あり [JPS-222,228] <参考> 南方占領地マライ書状 8 セント
750	3,000	[使用例] 陽明門 10 銭, 富士桜 20 銭 DAI NIPPON 加刷 海峡植民地 2c 黄 特印 (紫, シンガポール陥落・マライ新生 1 周年) 皇紀 2603 2 15 昭南→昭南 書状 [JPS-230,233 7M150] <参考> 南方占領地マライ書状 8 セント
751	2,000	[使用例] ペナンローマ字 8c ヘゲ 日付印 皇紀 2602 5 9 PENANG GPO → Taiping 書状 [JP OCCU-2M32] <参考> 南方占領地マライ書状 8 セント
752	3,000	[使用例] 単枠軍政印 (海峡植民地) 8c タイプ 2 単貼り 日付印 2602-06-20 昭南→Ipoh 検閲あり [JP OCCU-7M7r]
753	1,000	[使用例] ローマ字 TypeI (パハン) 8c 破れ 日付印 (日付手書き) 皇紀 2602 6 19 Tapah → Ipoh 書状 [JP OCCU-7M167] <参考> 南方占領地マライ書状 8 セント
754	2,000	[使用例] ローマ字 TypeI (ペラー) 8c 単貼り 日付印 皇紀 2603 2 22 GENERAL POST OFFICE PENANG → タイピン 書状 検閲あり [JP OCCU-7M177] <参考> 南方占領地マライ書状 8 セント
755	3,000	[使用例] ローマ字 TypeI (ペラー) 8c, ローマ字 TypeI (セランゴール) 15c 皇紀 2602 10 27 SEREMBAN → Shonan 書状書留 [JP OCCU-7M177,7M189] <参考> 南方占領地マライ書状 8 セント 書留 15 セント
756	5,000	[使用例] 大日本加刷 (ペラー) 5c、灯台 6 銭 3 枚貼 二重丸印 皇紀 2603 3 16 KLANG 書状書留 切手裏面 [JP OCCU-7M239] <参考> 南方占領地マライ書状 8 セント 書留 15 セント
757	3,000	[使用例] 大日本加刷 (ペラー) 10c ペア, 大日本加刷 (セランゴール) 3 cts./5c (切手裏面) 日付印 皇紀 2603 8 14 MALACCA → クアラルンプール 書状書留 [JP OCCU-7M242(2P),7M255] <参考> 南方占領地マライ書状 8 セント 書留 15 セント
758	5,000	[使用例] 海峡植民地加刷 50c/50c, ジョホール加刷 50c/50c, \$1.50 /\$2, セランゴール加刷 \$1.50 /\$2 日付印 皇紀 2605 1 10 昭南→昭南 書状書留 [JP OCCU-7M289,7M292,7M293,7M295] <参考> 南方占領地マライ書状 8 セント 書留 15 セント
759	3,000	[使用例] 正刷普通切手 2c、灯台 6 銭貼 日付印 皇紀 2603 6 2 Segamat → JOHORE BAHRU 書状 検閲あり カバー汚れ フラップ開封時破れ [JP OCCU-9M2] <参考> 南方占領地マライ書状 8 セント
760	3,000	[使用例] 正刷普通切手 2c 単貼り 日付印 8/30 クアラルンプール→Johore 検閲あり MALAI SINPO (マライ新報) の住所印。封緘された封筒だが、印刷物料金 (2c) だけで配達されている。[JP OCCU-9M2]





ロット番号	最低値	ディスクリプション
761	2,000	[使用例] 正刷普通切手 2c 4 枚 日付印 皇紀 2603 10 7 ペナン→アロスター 書状 [JP OCCU-9M2(4)] <参考> 南方占領地マライ書状 8 セント
762	2,000	[使用例] 正刷普通切手 8c 単貼り 皇紀 2604 3 3 昭南→昭南 書状 [JP OCCU-9M5] <参考> 南方占領地マライ書状 8 セント
763	30,000	[使用例] マライ 4c 正刷葉書 日付印 皇紀 2603 10 1 SYONAN GEYLANG → Pulo Samboe 検閲あり リオ群島 サンブ島宛て。 [JP OCCU-9MS1]
764	3,000	[使用例] ローマ字 TypeI (ペラー) 50c に税加刷 抹消印 (印税局) 契約書 [JP OCCU-7M181]
765	5,000	[未] 奥川印・単梓軍政ロット など 未使用 切手 29 枚 切手上部に専門家によるタイプ分類付き、X は偽物。
766	5,000	[未] 単梓軍政ロット 未使用 切手 38 枚 切手上部に専門家によるタイプ分類付き、X は偽物。
767	5,000	[未] 単梓軍政ロット など 未使用 切手 46 枚 切手上部に専門家によるタイプ分類付き、X は偽物。内堀は全部ダメ
768	30,000	[未] 単梓軍政ロット 切手 46 枚 など 未使用 切手上部に専門家によるタイプ分類付き、X は偽物 [JP OCCU-7M38]

タイ占領地

769	30,000	[ステーションナリー] 1944 タイ占領 4c 葉書 穴あき 抹消印 Kulim → Alor Star 19/4 手書き (紫) 検閲あり [JP OCCU-10MS1]
770	150,000	[ステーションナリー] 1944 タイ占領 4c 葉書 日付印 1944-06-19 Alor Star → Bangkok 検閲あり 中折れ [JP OCCU-10MS1]
771	30,000	[使用例] タイ表示切手 4c ペア 印面汚れ 穴あき 退色 日付印 1944-05-01 Kota Bahru → Medan 検閲あり [JP OCCU-10M4(2P)]

南方占領地北ボルネオ

772	20,000	[済] 1942 北ボルネオ WAR TAX 2c に「大日本帝国郵便」を黒加刷 済 日付印 (紫) 1943-05-18 サンダカン カタログ価:45,000 円 [JP OCCU-71]
773	100,000	[未] ブルネイ手押加刷 5\$ 未使用 ヒンジ跡なし カタログ価:140,000 円 糊ムラ [JP OCCU-93]
774	100,000	[未] ブルネイ手押加刷 25\$ 未使用 ヒンジ跡なし カタログ価:150,000 円 裏に鉛筆書き [JP OCCU-94]
775	5,000	[済] 3 行加刷旧北ボルネオ風景シリーズ \$1 済 ヒンジ跡あり 日付印 皇紀 2605 カタログ価:22,000 円 [JP OCCU-112]



ロット番号	最低値	ディスクリプション
776	3,000	[未] 北ボルネオ加刷 水力発電 3 銭 田型 など 未使用 ヒンジ跡あり 切手 8 枚 及び封緘紙 [JPS-224(4B)]
777	20,000	[未] 北ボルネオ加刷昭和切手 1,2,3,4,5,6, 8,10,15,20,25,30,50 銭, 1 円 未使用 カタログ価 :89,000 円 切手 14 枚 一部少シミ、少シワ
778	10,000	[未] 北ボルネオ一行加刷 (台切手:ブルネイ 1908-31 年切手) 17 枚 未使用 完全揃いではない 一部裏少シミ、糊ムラ
779	10,000	[未] 北ボルネオ加刷昭和切手 1,2,3,4,5,30,50 銭 未使用 ヒンジ跡あり 裏に紙付着 切手 11 枚
780	3,000	[未] 北ボルネオ 3 行加刷 切手 14 枚 未使用 ヒンジ跡あり 完全揃いではない 一部シミ、RC
781	3,000	[未] 昭和切手に北ボルネオ加刷 11 枚 大仏 1 円, 富士桜 20 銭, 明治神宮 8 銭, 灯台 6 銭, 水力発電 3 銭 など 未使用 シミあるものあり [JP OCCU-126,122,121,120,119,118,117,116,115,114,113]
782	10,000	[使用例] 北ボルネオ正刷 8c 田型貼 日付印 皇紀 2603 9 27 ゼッセルトン中央→API 検閲あり カバー汚れ

南方占領地ビルマ

783	12,000	[ステーショナルリー] 占領ビルマ、1A 封皮に、正刷 5c 切手貼り 耳付 日付印 1944-10-18 京都宛て 検閲あり
784	10,000	[使用例] 日本のビルマ侵攻以降、陥落前 最終期発信書留使用例 ルート等の英文解説つき スタンプレス 1942-02-07 英国宛て 検閲あり カバー破れ
785	10,000	[使用例] ビルマ 1 アンナ郵便書簡 T.12 赤加刷に 5 セント切手を加貼 二重丸印 昭和 19 5 29 タウンジー→京都 検閲あり 消印不鮮明 小島勇之助宛
786	40,000	[使用例] ビルマ 1A 郵便書簡 T.5 赤加刷、T.6 紫加刷にビルマ文字加刷 5 セント切手を加貼 二重丸印 昭和 19 11 3 ランゲーン→京都 消印薄い 検閲あり 小島勇之助宛 [JP OCCU-3BS4]
787	10,000	[未] ビルマ農耕 1A 2 枚、無目打ちペア 1 点、5c 加刷 1 点 未使用 切手 3 枚 一部微シミ
788	10,000	南方ビルマ 切手 11 枚 1 アンナ、5 セントを含む 主に未使用 [JP OCCU-2B12,2B13(2),2B40/48]
789	5,000	[Accumulation] 南方ビルマ 切手 38 枚 農耕、風物図案、シャン地方切手 など 未済混合 画像 4 枚。

南方占領地スマトラ

790	3,000	[使用例] スマトラ正刷 10c 単貼り 日付印 Bojor → Java 検閲あり [-15S7]
791	5,000	[使用例] 陽明門 10 銭 単貼り 二重丸印 ペルナラマン 検閲あり [JPS-230]
792	2,000	[使用例] 陽明門 10 銭 4 枚 日付印 昭和 19 11 11 タンジョンカラン オンピース [JPS-230(4)]
793	3,000	[使用例] パレンバン州加刷 3 枚ストリップ 巖島 30 銭 日付印 昭和 18 10 29 LAHAT 台紙に加刷用の LAHAT(T22) 印あり オンピース [JPS-235 JP OCCU 7S225(3)]





すべてのロットの拡大画像や裏面画像を見ることができます (P.6 参照)



ロット番号	最低値	ディスクリプション
794	2,000	[使用例] パレンバン加刷 10c Type II ペア 大仏 1円 日付印 昭和 19 8 12 PALEMBANG オンピース [JPS-237 JP occu 7S225(2)]
795	3,000	[ステーショナリー] 1943 3.5c 正刷葉書 日付印 昭和 18 6 23 Padang → Djakarta 検閲あり [JP OCCU-15SS1]
796	2,000	[ステーショナリー] Sumatra 1943 3.5c 正刷葉書 抹消印 (ペン) 皇紀 2603 10 30 Benkoelen → Djakarta 検閲あり カバー穴あき [JP OCCU-15SS1]

南方占領地海軍担当地区

797	2,000	[済] 東郷 5 銭 2 枚 済 抹消印 マカッサル [JPS-251(2)]
798	10,000	[未ステーショナリー] 1944 セレベス郵政発行暫定葉書 3.5c 未使用 [JP OCCU-10NS3]
799	2,000	[ステーショナリー] 1943 楠公葉書 3.5c /2 Sen 加刷 [JP OCCU-11NS1]
800	5,000	[使用例] 金閣 50 銭 海軍民政府正刷切手 20c、25c 欧文櫛型印 1945-11-05 BANDJERMASIN → BANDJERMASIN 戦後使用、記念押印か? [JPS-236]
801	3,000	[使用例] 金閣 50 銭 正刷切手 1G など 櫛型印 昭和 19 10 9 ポンチャナック オンピース [JPS-236]
802	7,000	[使用例] 海軍占領地域 書状 料金別納印押印 スタンプレス マカッサル→ジャカルタ 検閲あり

南方占領地フィリピン

803	10,000	[未] フィリピン独立記念小型シート red print shifted upwards (17c 赤印刷が上ズレ) 未使用 カタログ価 :30,000 円
804	3,000	[済] フィリピン独立記念小型シート 記念押捺 済 ヒンジ跡軽い 1943-10-14 MANILA タトウ付き
805	3,000	[済] フィリピン独立記念小型シート 記念押捺 済 1943-10-14 MANILA タトウ付き、少シミ



郵便入札締切：2024年7月12日(金)到着分。FAX/電子メール入札締切：同7月13日(土)12:00。

ロット番号	最低値	ディスクリプション
806	20,000	[済] フィリピン独立記念小型シート unusual red print shifted downwards (17c 赤印刷が下ずれ、上ズレはカタログに掲載あるが下ずれは珍しい) 記念押捺 済裏一部薄い 1943-10-14 MANILA
807	5,000	[済] 1945 独立一周年50枚ブロック3種揃い 初日使用例 済特印 1944-10-14 MAYNILA[JP OCCU-45,46,47] 画像4枚。
808	20,000	[使用例] フィリピン VICTORY 加刷 20c 単貼り 日付印 1945-05-14 Mindanao Guerilia area →米国 米軍による解放後 カバー少シミ
809	3,000	[Collection] フィリピン独立一周年など 未済混合 切手6枚 カバー14通 リーフに綺麗に整理されている 画像5枚。
810	3,000	[Accumulation] 正刷食糧増産運動慈善3種、水害救済慈善3種、暫定加刷、公用切手 未済混合 切手36枚 カバー1通 葉書1枚 [JP OCCU-12,13,14] 画像6枚。
811	3,000	[Accumulation] フィリピン(南方占領地) 抹消普通切手、黒加刷 切手100枚 カバー6通 初日カバー 主に未使用 画像7枚。動画あり。
812	3,000	[Accumulation] フィリピン(南方占領地) 正刷普通切手 1943年~1944年 切手100枚 カバー8通 未済混合 画像7枚。動画あり。
813	3,000	[Collection] フィリピン(南方占領地) 記念切手 未済混合 切手20枚 カバー15通 画像7枚。動画あり。
814	3,000	[Collection] フィリピン(南方占領地) 独立記念、英雄 切手65枚 カバー15通 未済混合 一部少シミ 画像7枚。動画あり。

南方占領地香港

815	3,000	[使用例] 香港関連品3枚 乃木2銭 フロント(破れ) 櫛型印 昭和18 3 17 香港→九龍 と、工員1銭 櫛型印 昭和18 3 17 香港 中国1分切手広東消印 記念押印オンピース、楠公2銭葉書 名宛欄差出人印刷未使用、[JPS-223]
816	5,000	[使用例] 楠公2銭葉書、工員1銭 名宛人 ドイツ人 櫛型印 昭和19 5 18 香港→九龍 年号不鮮明 葉書 検閲あり [JPS-PC35,244] <参考> 葉書3銭 [1944.4.1 - 1945.3.31]

琉球

817	3,000	[未] 富山印灯台6銭(耳付)、宮良印40銭凹版 未使用 ヒンジ跡なし 裏に紙付着 6銭はグラシン付着
818	3,000	[未] 琉球 第一次普通切手 5, 10, 20, 30, 50 Sen 田型 未使用 ヒンジ跡軽い
819	20,000	[ステーションナリー] 1951 別納印付葉書 15+85B 銭 typeA 2次普通 2 B円 櫛型印 昭和26 4 18 那覇中央→ドイツ 外信葉書 3円 [1951.2.1-1955.5.31][JPS-RYUKYU-10,PC7a]
820	3,000	[使用例] 天女・風神航空 9c 2枚 キズ 櫛型印 1968-01-29 那覇中央→台南 船便五種書留 付箋跡 カバー上辺ホチキス止 [JPS-RYUKYU-A24(2)]
821	2,000	[ステーションナリー] 日本宛て年賀葉書3通
822	2,000	[未ステーションナリー] 現金書留封筒5通 未使用 画像4枚。
823	1,000	沖縄切手はりカバー(FDC等)16通等。記念切手田型貼り中心。画像6枚。



スタンペディアオークションは、あなたのご出品を歓迎します

スタンペディアオークションへのご出品を希望される方は、電子メール、ファクス、郵便などでご連絡ください。出品規定・落札代金振込口座連絡書などの詳細をお送りします。

ご連絡方法： 電子メール **auction@stampedia.net**
 ファクス **03-6800-5384**
 郵便 102-0083 千代田区麴町 4-7-803 パークハウス麴町プレイス
 スタンペディアオークション株式会社 出品受付係

	セール開催日	セール会場	出品受付締切日	精算予定日
第31回セール	2024年10月19日(土)	綿商会館	2024年6月25日	2024年11月19日
第32回セール	2025年1月-日(土)	綿商会館	2024年9月25日	2025年2月-日

あなたの大切なコレクションが処分されるまでの流れ



次回セール（第31回）は、2024年10月19日[土]に、綿商会館（東京・日本橋）で公開セールとして、開催予定です。今回のセールの出品締切直後より、幅広いご出品者から、多数のご出品を頂いています。既にディスクリプション準備も開始しています。ご期待ください。



lot. 965



lot. 1764